

**COMUNE DI SANTA MARGHERITA DI BELICE**  
(provincia di Agrigento)

LAVORI DI ADEGUAMENTO FUNZIONALE  
E RIQUALIFICAZIONE DEL  
III CORTILE DI PALAZZO FILANGERI CUTO'  
PER LA VALORIZZAZIONE TURISTICA DEL  
PARCO LETTERARIO DEL " GATTOPARDO "  
-progetto esecutivo-

tavola  <b>PM.02</b>	data ultimo agg. 31/03/2014	IL PROGETTISTA ing. Aurelio Lovoy	
	data I° emissione 31/12/2012		
	scala		
elaborato  <b>Manuale di Manutenzione</b>		IL R.U.P. arch. Michele Milici	visto IL SINDACO

**COMUNE DI SANTA MARGHERITA DI BELICE**  
**PROVINCIA DI**

**PIANO DI MANUTENZIONE**  
**MANUALE DI MANUTENZIONE**

(Articolo 38 D.P.R. 207/2010)

**DESCRIZIONE:**

**LAVORI DI ADEGUAMENTO FONZIONALE E RIQUALIFICAZIONE DEL III CORTILE DEL PALAZZO "FILANGERI CUTÒ" PER LA VALORIZZAZIONE TURISTICA DEL PARCO LETTERARIO DEL "GATTOPARDO " PROGETTO ESECUTIVO**

**COMMITTENTE:**

**IL TECNICO:**

**Studio Tecnico:**

**Elenco Corpi d'Opera**

N° 1	- Progetto ACR -	Su_001	Sistemazioni esterne
N° 1	- Progetto ACR -	Su_002	Rifiniture edili
N° 1	- Progetto ACR -	Su_003	Infrastrutture viarie
N° 1	- Progetto ACR -	Su_004	Sistemi di chiusura

## Corpo d'Opera N° 1 - - Progetto ACR -

### Sistemazioni esterne - Su\_001

Le sistemazioni esterne costituiscono, da una parte l'insieme degli elementi tecnici aventi la funzione di dividere e conformare gli spazi esterni connessi al sistema edilizio, (balconi, ringhiere, logge, passerelle, scale e rampe esterne, ecc.) e dall'altra tutti quegli elementi che caratterizzano l'ambiente circostante (strade, parcheggi, aree a verde, ecc.).

## REQUISITI E PRESTAZIONI

#### Su\_001/Re-001 - Requisito: Accessibilità

**Classe Requisito:** Facilità d'intervento

*Gli elementi costituenti l'impianto di illuminazione devono essere facilmente accessibili per consentire un facile utilizzo sia nel normale funzionamento sia in caso di guasti.*

**Prestazioni:** *E' opportuno che sia assicurata la qualità della progettazione, della fabbricazione e dell'installazione dei materiali e componenti con riferimento a quanto indicato dalle norme e come certificato dalle ditte costruttrici di detti materiali e componenti.*

**Livello minimo per la prestazione:** *Devono essere rispettati i livelli previsti in sede di progetto.*

**Normativa:** *D.M. del 22/01/2008 n. 37; D.Lgs del 09/04/2008 n. 81 artt. 80-86; -CEI 64-8; CEI EN 62262; CEI 81-10.*

#### Su\_001/Re-002 - Requisito: Assenza di emissioni di sostanze nocive

**Classe Requisito:** Protezione dagli agenti chimici ed organici

*I rivestimenti non debbono in condizioni normali di esercizio emettere sostanze tossiche, polveri, gas o altri odori fastidiosi per gli utenti.*

**Prestazioni:** *I materiali costituenti i rivestimenti non devono emettere sostanze nocive per gli utenti (gas, vapori, fibre, polveri, radiazioni nocive ecc.), sia in condizioni normali che sotto l'azione dell'ambiente (temperatura, tasso di umidità, raggi ultravioletti, ecc.). In particolare deve essere assente l'emissione di composti chimici organici, quali la formaldeide, nonché la diffusione di fibre di vetro.*

**Livello minimo per la prestazione:** *Dovranno essere rispettati i seguenti limiti:*

*- concentrazione limite di formaldeide non superiore a 0,1 p.p.m. (0,15 mg/m<sup>3</sup>);*

*- per la soglia olfattiva valori non superiori a 0,09 p.p.m. (0,135 mg/m<sup>3</sup>);*

*- per la soglia di irritazione occhi-naso-gola non superiore 0,66 p.p.m. (1 mg/m<sup>3</sup>).*

**Normativa:** *-Direttiva CEE 19.9.1983 n.477 (Limiti di inquinamento da amianto); -D.P.R. 24.5.1988 n.215 (Uso dei prodotti in amianto); -D.Lgs. 19.9.1994 n.626 (Attuazione delle direttive 89/391/CEE, 89/654/CEE, 89/655/CEE, 89/656/CEE, 90/269/CEE, 90/270/CEE, 90/394/CEE E 90/679/CEE, riguardanti il miglioramento della sicurezza e della salute dei lavoratori sul luogo di lavoro); -C.M. Sanità 22.6.1983 n.57 (Formaldeide: rischi connessi alla modalità di impiego); -C.M. Sanità 10.7.1986 n.45 (Piani di interventi e misure tecniche per la individuazione ed eliminazione del rischio connesso all'impiego di materiali contenenti amianto in edifici scolastici e ospedali pubblici e privati); -UNI 8290-2; -NFX 10702 e DIN 50055 (Tossicità dei fumi); -ASHRAE Standard 62\_1981 (Norma nazionale americana sulla qualità dell'aria ambiente).*

#### Su\_001/Re-003 - Requisito: Attrezzabilità

**Classe Requisito:** Facilità d'intervento

*Le pareti debbono consentire l'installazione di arredi e attrezzature.*

**Prestazioni:** *Le pareti perimetrali devono essere in grado di sopportare eventuali carichi appesi in modo da consentire l'arredabilità e l'attrezzabilità anche mediante mezzi e dispositivi di fissaggio disposti in vari punti della superficie delle pareti. E' importante inoltre la conoscenza da parte degli utenti delle zone interessate dal passaggio di condutture e/o impianti ove non praticare fori o manomissioni.*

**Livello minimo per la prestazione:** *I livelli minimi variano in funzione delle prove effettuate in laboratorio o in sito dove vengono riprodotte e simulate le sollecitazioni originate dalle attrezzature che i diversi tipi di pareti verticali possono subire. Ciò anche in base alle indicazioni dei fornitori e alle schede tecniche dei materiali.*

**Normativa:** *-UNI 7959; -UNI 8290-2; -UNI 8326.*

#### Su\_001/Re-004 - Requisito: Comodità di uso e manovra

**Classe Requisito:** Funzionalità d'uso

*Gli impianti di illuminazione devono essere realizzati con materiali e componenti aventi caratteristiche di facilità di uso, di funzionalità e di manovrabilità.*

**Prestazioni:** *I componenti degli impianti di illuminazione devono essere disposti in posizione ed altezza dal piano di calpestio tali da rendere il loro utilizzo agevole e sicuro, ed essere accessibili anche da parte di persone con impedita o ridotta capacità motoria.*

**Livello minimo per la prestazione:** *In particolare l'altezza di installazione dal piano di calpestio dei componenti deve essere compresa fra 0.40 e 1.40 m, ad eccezione di quei componenti il cui azionamento avviene mediante comando a distanza (ad. es. telecomando a raggi infrarossi).*

**Normativa:** *D.M. del 22/01/2008 n. 37; D.Lgs del 09/04/2008 n. 81 artt. 80-86; -CEI 64-8; CEI EN 62262; CEI 81-10.*

#### Su\_001/Re-005 - Requisito: Contenimento della condensazione interstiziale

**Classe Requisito:** Sicurezza d'intervento

*I componenti degli impianti di illuminazione capaci di condurre elettricità devono essere in grado di evitare la formazione di acqua di condensa per evitare alle persone qualsiasi pericolo di folgorazioni per contatto diretto secondo quanto prescritto dalla norma CEI 64-8.*

**Prestazioni:** *Si possono controllare i componenti degli impianti di illuminazione procedendo ad un esame nonché a misure eseguite secondo le norme CEI vigenti.*

**Livello minimo per la prestazione:** *Devono essere rispettati i livelli previsti in sede di progetto.*

**Normativa:** *D.M. del 22/01/2008 n. 37; D.Lgs del 09/04/2008 n. 81 artt. 80-86; -CEI 64-8; CEI EN 62262; CEI 81-10.*

#### Su\_001/Re-006 - Requisito: Contenimento delle dispersioni elettriche

**Classe Requisito:** Funzionalità d'uso

*Per evitare qualsiasi pericolo di folgorazione alle persone, causato da un contatto diretto, i componenti degli impianti elettrici devono essere dotati di collegamenti equipotenziali con l'impianto di terra dell'edificio.*

**Prestazioni:** *Le dispersioni elettriche possono essere verificate controllando i collegamenti equipotenziali e di messa a terra dei componenti degli impianti mediante misurazioni di resistenza a terra.*

**Livello minimo per la prestazione:** *Devono essere rispettati i livelli previsti in sede di progetto e nell'ambito della dichiarazione di conformità prevista dall'art.7 del regolamento di attuazione della Legge 5.3.1990 n.46.*

**Normativa:** *D.M. del 22/01/2008 n. 37; D.Lgs del 09/04/2008 n. 81 artt. 80-86; -CEI 64-8; CEI EN 62262; CEI 81-10.*

#### Su\_001/Re-007 - Requisito: Efficienza luminosa

**Classe Requisito:** Visivi

*I componenti che sviluppano un flusso luminoso devono garantire una efficienza luminosa non inferiore a quella stabilita dai costruttori delle lampade.*

**Prestazioni:** *E' opportuno che sia assicurata la qualità della progettazione, della fabbricazione e dell'installazione dei materiali e componenti con riferimento a quanto indicato dalle norme e come certificato dalle ditte costruttrici di detti materiali e componenti.*

**Livello minimo per la prestazione:** Devono essere rispettati i livelli previsti in sede di progetto.

**Normativa:** D.M. del 22/01/2008 n. 37; D.Lgs del 09/04/2008 n. 81 artt. 80-86; -CEI 64-8; CEI EN 62262; CEI 81-10.

**Su\_001/Re-008 - Requisito:** Identificabilità

**Classe Requisito:** Facilità d'intervento

*Gli elementi costituenti l'impianto di illuminazione devono essere facilmente identificabili per consentire un facile utilizzo. Deve essere presente un cartello sul quale sono riportate le funzioni degli interruttori nonché le azioni da compiere in caso di emergenza su persone colpite da folgorazione.*

**Prestazioni:** E' opportuno che gli elementi costituenti l'impianto di illuminazione siano realizzati e posti in opera secondo quanto indicato dalle norme e come certificato dalle ditte costruttrici di detti materiali e componenti.

**Livello minimo per la prestazione:** Devono essere rispettati i livelli previsti in sede di progetto.

**Normativa:** D.M. del 22/01/2008 n. 37; D.Lgs del 09/04/2008 n. 81 artt. 80-86; -CEI 64-8; CEI EN 62262; CEI 81-10.

**Su\_001/Re-009 - Requisito:** Impermeabilità ai liquidi

**Classe Requisito:** Acustici

*I componenti degli impianti di illuminazione devono essere in grado di evitare il passaggio di fluidi liquidi per evitare alle persone qualsiasi pericolo di folgorazione per contatto diretto secondo quanto prescritto dalla normativa.*

**Prestazioni:** E' opportuno che gli elementi costituenti l'impianto di illuminazione siano realizzati e posti in opera secondo quanto indicato dalle norme e come certificato dalle ditte costruttrici di detti materiali e componenti.

**Livello minimo per la prestazione:** Devono essere rispettati i livelli previsti in sede di progetto.

**Normativa:** D.M. del 22/01/2008 n. 37; D.Lgs del 09/04/2008 n. 81 artt. 80-86; -CEI 64-8; CEI EN 62262; CEI 81-10.

**Su\_001/Re-010 - Requisito:** Isolamento elettrico

**Classe Requisito:** Protezione elettrica

*Gli elementi costituenti l'impianto di illuminazione devono essere in grado di resistere al passaggio di cariche elettriche senza perdere le proprie caratteristiche.*

**Prestazioni:** E' opportuno che gli elementi costituenti l'impianto di illuminazione siano realizzati e posti in opera secondo quanto indicato dalle norme e come certificato dalle ditte costruttrici di detti materiali e componenti.

**Livello minimo per la prestazione:** Devono essere rispettati i livelli previsti in sede di progetto.

**Normativa:** D.M. del 22/01/2008 n. 37; D.Lgs del 09/04/2008 n. 81 artt. 80-86; -CEI 64-8; CEI EN 62262; CEI 81-10.

**Su\_001/Re-011 - Requisito:** Isolamento termico

**Classe Requisito:** Termici ed igrotermici

*Le pareti perimetrali verticali dovranno resistere al passaggio di calore ed assicurare il benessere termico e limitare le dispersioni di riscaldamento e di energia.*

**Prestazioni:** Le prestazioni relative all'isolamento termico di una parete sono valutabili:

- attraverso il calcolo del coefficiente di trasmissione termica tenendo conto delle grandezze riportate nella UNI 7357;

- attraverso prove di laboratorio;

- attraverso metodi diversi (identificazione termografica delle zone diverse, misure con termoflussimetri e prove di tenuta all'aria).

*Inoltre le prestazioni relative all'isolamento termico di una parete sono valutabili: in base alla trasmittanza unitaria U ed ai coefficienti lineari di trasmissione kl per ponti termici o punti singolari che essa possiede.*

**Livello minimo per la prestazione:** Pur non stabilendo specifici limiti prestazionali per le singole chiusure ai fini del contenimento delle dispersioni, tuttavia i valori di U e kl devono essere tali da concorrere a contenere il coefficiente volumico di dispersione Cd dell'intero edificio e quello dei singoli locali nei limiti previsti dalle leggi e normative vigenti.

**Normativa:** D.M. del 22/01/2008 n. 37; UNI TS 11300; UNI EN 15316; UNI EN ISO 13790.

**Su\_001/Re-012 - Requisito:** Limitazione dei rischi di intervento

**Classe Requisito:** Protezione dai rischi d'intervento

*Gli elementi costituenti l'impianto di illuminazione devono essere in grado di consentire ispezioni, manutenzioni e sostituzioni in modo agevole ed in ogni caso senza arrecare danno a persone o cose.*

**Prestazioni:** E' opportuno che gli elementi costituenti l'impianto di illuminazione siano realizzati e posti in opera secondo quanto indicato dalle norme e come certificato dalle ditte costruttrici di detti materiali e componenti.

**Livello minimo per la prestazione:** Devono essere rispettati i livelli previsti in sede di progetto.

**Normativa:** D.M. del 22/01/2008 n. 37; D.Lgs del 09/04/2008 n. 81 artt. 80-86; -CEI 64-8; CEI EN 62262; CEI 81-10.

**Su\_001/Re-013 - Requisito:** Montabilità / Smontabilità

**Classe Requisito:** Facilità d'intervento

*Gli elementi costituenti l'impianto di illuminazione devono essere atti a consentire la collocazione in opera di altri elementi in caso di necessità.*

**Prestazioni:** Gli elementi costituenti l'impianto di illuminazione devono essere montati in opera in modo da essere facilmente smontabili senza per questo smontare o disfare l'intero impianto.

**Livello minimo per la prestazione:** Devono essere rispettati i livelli previsti in sede di progetto.

**Normativa:** D.M. del 22/01/2008 n. 37; D.Lgs del 09/04/2008 n. 81 artt. 80-86; -CEI 64-8; CEI EN 62262; CEI 81-10.

**Su\_001/Re-014 - Requisito:** Regolabilità

**Classe Requisito:** Funzionalità in emergenza

*I componenti degli impianti di illuminazione devono essere in grado di consentire adeguamenti funzionali da parte di operatori specializzati.*

**Prestazioni:** Gli elementi costituenti l'impianto di illuminazione devono essere facilmente modificati o regolati senza per questo smontare o disfare l'intero impianto.

**Livello minimo per la prestazione:** Devono essere rispettati i livelli previsti in sede di progetto.

**Normativa:** D.M. del 22/01/2008 n. 37; D.Lgs del 09/04/2008 n. 81 artt. 80-86; -CEI 64-8; CEI EN 62262; CEI 81-10.

**Su\_001/Re-015 - Requisito:** Regolarità delle finiture

**Classe Requisito:** Visivi

*I rivestimenti debbono avere gli strati superficiali in vista privi di difetti, fessurazioni, scagliature o screpolature superficiali e/o comunque esenti da caratteri che possano rendere difficile la lettura formale.*

**Prestazioni:** Le superfici delle pavimentazioni non devono presentare fessurazioni a vista, né screpolature o sbollature superficiali. Le coloriture devono essere omogenee e non presentare tracce di ripresa di colore, che per altro saranno tollerate solamente su grandi superfici. Nel caso di rivestimenti ceramici valgono le specifiche relative alle caratteristiche dimensionali e di aspetto di cui alla norma UNI EN ISO 10545-2.

**Livello minimo per la prestazione:** I livelli minimi variano in funzione delle varie esigenze di aspetto come: la planarità; l'assenza di difetti superficiali; l'omogeneità di colore; l'omogeneità di brillantezza; l'omogeneità di insudiciamento, ecc..

**Normativa:** -UNI 7823; -UNI 7998; -UNI 7999; -UNI 8012; -UNI 8290-2; -UNI 8380; -UNI 8381; -UNI 8813; -UNI 8941-1; -UNI 8941-2; -UNI 8941-3; -UNI EN 98; -ICITE UEA<sub>tc</sub> \_ Direttive Comuni \_ Rivestimenti plastici continui.

**Su\_001/Re-016 - Requisito:** Resistenza agli attacchi biologici

**Classe Requisito:** Protezione dagli agenti chimici ed organici

*I rivestimenti a seguito della presenza di organismi viventi (animali, vegetali, microrganismi) non dovranno subire riduzioni di prestazioni.*

**Prestazioni:** I materiali costituenti i rivestimenti non devono permettere lo sviluppo dei funghi, larve di insetto, muffe, radici e microrganismi in genere, anche quando impiegati in locali umidi. In ogni caso non devono deteriorarsi sotto l'attacco dei suddetti agenti biologici, resistere

all'attacco di eventuali roditori e consentire un'agevole pulizia delle superfici.

**Livello minimo per la prestazione:** I valori minimi di resistenza agli attacchi biologici variano in funzione dei materiali, dei prodotti utilizzati, delle classi di rischio, delle situazioni generali di servizio, dell'esposizione a umidificazione e del tipo di agente biologico.

**Normativa:** -UNI 7998; -UNI 7999; -UNI 8290-2; -UNI 8380; -UNI 8381; -UNI 8662/1; -UNI 8662/2; -UNI 8662/3; -UNI 8789; -UNI 8795; -UNI 8859; -UNI 8864; -UNI 8940; -UNI 8976; -UNI 9090; -UNI 9092/2; -UNI EN 113; -UNI FA 214; -UNI EN 117; -UNI EN 118; -UNI EN 212; -UNI HD 1001.

**Su\_001/Re-017 - Requisito:** Resistenza agli urti

**Classe Requisito:** Di stabilità

I rivestimenti unitamente alle pareti dovranno essere in grado di sopportare urti (definiti dall'energia cinetica di urti-tipo o convenzionali di corpi duri, come di oggetti scagliati, o molli, come il peso di un corpo che cade) che non debbono compromettere la stabilità della parete, né provocare il distacco di elementi o frammenti pericolosi a carico degli utenti.

**Prestazioni:** Sottoposte alle azioni di urti sulla faccia esterna e su quella interna, i rivestimenti unitamente alle pareti non dovranno manifestare deterioramenti della finitura (tinteggiatura, rivestimento pellicolare, ecc.) né deformazioni permanenti, anche limitate, o fessurazioni, senza pericolo di cadute di frammenti, anche leggere.

**Livello minimo per la prestazione:** I rivestimenti unitamente alle pareti dovranno resistere all'azione di urti sulla faccia esterna ed interna, prodotti secondo le modalità riportate di seguito che corrispondono a quelle previste dalla norma UNI 9269 P:

**TIPO DI PROVA:** Urto con corpo duro;

Massa del corpo [Kg] = 0.5;

Energia d'urto applicata [J] = 3;

Note: -;

**TIPO DI PROVA:** Urto con corpo molle di grandi dimensioni;

Massa del corpo [Kg] = 50;

Energia d'urto applicata [J] = 300;

Note: Non necessario, per la faccia esterna, oltre il piano terra;

**TIPO DI PROVA:** Urto con corpo molle di piccole dimensioni;

Massa del corpo [Kg] = 3;

Energia d'urto applicata [J] = 60 - 10 - 30;

Note: Superficie esterna, al piano terra.

**Normativa:** -UNI 7959; -UNI 8012; -UNI 8201; -UNI 8290-2; -UNI 9269 P; -UNI ISO 7892.

**Su\_001/Re-018 - Requisito:** Resistenza ai carichi sospesi

**Classe Requisito:** Di stabilità

I rivestimenti unitamente alle pareti debbono essere in grado di sopportare il peso di carichi appesi minori (ad esempio quadri, insegne, ecc.) o altri di maggiore entità ( mensole, arredi, ecc.)

**Prestazioni:** I rivestimenti unitamente alle pareti e/o eventuali contropareti, devono essere in grado di garantire la stabilità ed evitare pericoli a carico dell'utenza per l'azione di carichi sospesi. Inoltre devono essere assicurate tutte le eventuali operazioni di riparazione delle superfici anche nel caso di rimozione degli elementi di fissaggio.

**Livello minimo per la prestazione:** I rivestimenti unitamente alle pareti devono essere in grado di garantire la stabilità sotto l'azione di carichi sospesi, in particolare se sottoposte a:

- carico eccentrico di almeno 5 N, applicato a 30 cm dalla superficie tramite una mensola;

- sforzi di strappo, fino a valori di 100 N, del fissaggio per effetto della trazione eseguita perpendicolare alla superficie della parete;

- sforzi verticali di flessione del sistema di fissaggio fino a valori di 400 N.

**Normativa:** UNI 8012; -UNI 8290-2; -UNI 8326; -UNI 10879.

**Su\_001/Re-019 - Requisito:** Resistenza meccanica

**Classe Requisito:** Di stabilità

I rivestimenti unitamente alle pareti dovranno limitare la manifestazione di eventuali rotture, o deformazioni rilevanti, causate dall'azione di possibili sollecitazioni.

**Prestazioni:** I rivestimenti unitamente alle pareti dovranno essere idonei a limitare il prodursi di rotture o deformazioni gravi sotto l'azione di sollecitazioni meccaniche in modo da assicurare la durata e la funzionalità nel tempo senza pregiudicare la sicurezza degli utenti. A tal fine si considerano le seguenti azioni: carichi dovuti al peso proprio e di esercizio, sollecitazioni da impatto, carichi dovuti a dilatazioni termiche, assestamenti e deformazioni di strutture portanti.

**Livello minimo per la prestazione:** Per una analisi più approfondita dei livelli minimi rispetto ai vari componenti e materiali costituenti i rivestimenti si rimanda alle prescrizioni di legge e di normative vigenti in materia.

**Normativa:** D.M.14/01/2008 "Norme Tecniche per le Costruzioni".

**Su\_001/Re-020 - Requisito:** Stabilità chimico reattiva

**Classe Requisito:** Protezione dagli agenti chimici ed organici

L'impianto di illuminazione deve essere realizzato con materiali in grado di mantenere inalterate nel tempo le proprie caratteristiche chimico-fisiche.

**Prestazioni:** Per garantire la stabilità chimico reattiva i materiali e componenti degli impianti di illuminazione non devono presentare incompatibilità chimico-fisica.

**Livello minimo per la prestazione:** Devono essere rispettati i livelli previsti in sede di progetto.

**Normativa:** D.M. del 22/01/2008 n. 37; D.Lgs del 09/04/2008 n. 81 artt. 80-86; -CEI 64-8; CEI EN 62262; CEI 81-10.

**Sistemazioni esterne - Su\_001 - Elenco Componenti -**

Su_001/Co-001	Rivestimenti esterni
Su_001/Co-002	Impianto di illuminazione

**Rivestimenti esterni - Su\_001/Co-001**

I rivestimenti sono costituiti da materiali, preformati ad elementi, usati per proteggere e decorare le pareti verticali di muri, pareti esterne. Un rivestimento deve essere eseguito con un materiale che sia:

- resistente alle sollecitazioni meccaniche per resistere agli urti ed essere in grado di assorbire le tensioni dovute al ritiro della malta e alle dilatazioni e contrazioni del supporto;
- impermeabile per impedire la penetrazione dell'acqua;
- durevole;
- di facile manutenzione;
- di buon aspetto.



**Rivestimenti esterni - Su\_001/Co-001 - Elenco Schede -**

Su\_001/Co-001/Sc-001      Rivestimento in monostrato vulcanico

## Rivestimento in monostrato vulcanico - Su\_001/Co-001/Sc-001

Sono realizzati con un impasto costituito da materiale lavico e cemento ad alta resistenza. In genere la scelta su questi tipi di materiale cade oltre che per fattori estetici per la elevata resistenza all'usura. La lavorazione superficiale degli elementi, lo spessore, le dimensioni, ecc. variano anch'essi in funzione degli ambienti d'impiego.



### Diagnostica:

#### Cause possibili delle anomalie:

Origini delle anomalie di tipo funzionale:  
-errori di concezione (scelta sbagliata della piastrellatura).

Origini delle anomalie di aspetto:

-difetti o errori di scelta della piastrellatura, durezza insufficiente della superficie, cottura scorretta;  
-difetti della superficie, generalmente dovuti a una posa scorretta;  
-scheggiature generalmente dovute a posa scorretta, con rialzi a livello di alcune fughe che possono comportare urti,  
-distacco dovuto sia ad un difetto di aderenza, sia a una deformazione del supporto, sia ad una assenza di giunti di dilatazione, di perimetro o di frazionamento.

Origini delle anomalie strutturali:

-le fessurazioni sono dovute sia ad un movimento del supporto (dilatazione, ritiro, flessione, sollevamento), sia ad un frazionamento delle strutture portanti. Un'altra causa può essere ricercata nella posa su un substrato resiliente nel caso di pavimentazione galleggiante;  
-i sollevamenti sono in genere dovuti a un movimento del supporto, più difficilmente a una porosità e a un rigonfiamento della ceramica.

Da notare che le piastrelle posate senza strato di tenuta nel caso di superfici sottoposte a frequenti lavaggi possono causare problemi alla soletta sottostante. La disconnessione delle piastrelle può essere causa di infiltrazioni e distacchi.

### Anomalie Ricontrabili:

#### Sc-001/An-001 - Alterazione cromatica

Alterazione che si può manifestare attraverso la variazione di uno o più parametri che definiscono il colore: tinta, chiarezza, saturazione.

#### Sc-001/An-002 - Degrado sigillante

Distacco e perdita di elasticità dei materiali utilizzati per le sigillature impermeabilizzanti e dei giunti.

#### Sc-001/An-003 - Deposito superficiale

Accumulo di pulviscolo atmosferico o di altri materiali estranei, di spessore variabile, poco coerente e poco aderente alla superficie del rivestimento.

#### Sc-001/An-004 - Disgregazione

Decoesione caratterizzata da distacco di granuli o cristalli sotto minime sollecitazioni meccaniche.

#### Sc-001/An-005 - Distacco

Disgregazione e distacco di parti notevoli del materiale che può manifestarsi anche mediante espulsione di elementi prefabbricati dalla loro sede.

#### Sc-001/An-006 - Erosione superficiale

Asportazione di materiale dalla superficie dovuta a processi di natura diversa. Quando sono note le cause di degrado, possono essere utilizzati anche termini come erosione per abrasione o erosione per corrosione (cause meccaniche), erosione per corrosione (cause chimiche e biologiche), erosione per usura (cause antropiche).

#### Sc-001/An-007 - Fessurazioni

Presenza di discontinuità nel materiale con distacchi macroscopici delle parti.

#### Sc-001/An-008 - Macchie e graffi

Imbrattamento della superficie con sostanze macchianti in grado di aderire e penetrare nel materiale.

#### Sc-001/An-009 - Mancanza

Caduta e perdita di parti del materiale del manufatto.

#### Sc-001/An-010 - Perdita di elementi

Perdita di elementi e parti del rivestimento.

#### Sc-001/An-011 - Scheggiature

Distacco di piccole parti di materiale lungo i bordi e gli spigoli degli elementi.

**Sc-001/An-012 - Sollevamento e distacco dal supporto**

Sollevamento e distacco dal supporto di uno o più elementi della pavimentazione.

**Controlli eseguibili dal personale specializzato****Sc-001/Cn-001 - Controllo della superficie**

**Procedura:** Controllo a vista  
**Frequenza:** 360 giorni

Verifica del grado di usura o di brillantezza delle superfici.  
Rilevazione della presenza di macchie e sporco irreversibile.  
Rilevazione di efflorescenze, di abrasioni e graffi.

**Anomalie:** *-Alterazione cromatica, -Degrado sigillante, -Disgregazione, -Erosione superficiale, -Scheggiature*

**Ditte Specializzate:** Pavimentista

**Interventi eseguibili dal personale specializzato****Sc-001/In-001 - Rigenerazione della superficie**

**Frequenza:** Quando occorre

Levigatura della superficie e rinnovo della lucidatura.  
**Ditte Specializzate:** Specializzati vari

**Sc-001/In-002 - Rinnovo**

**Frequenza:** Quando occorre

Localizzazione e valutazione dell'entità del difetto e sostituzione parziale o totale eseguita tramite la demolizione del pavimento e dello strato di collegamento esistenti, pulitura del sottofondo e la posa di nuove piastrelle.

**Ditte Specializzate:** Specializzati vari

**Sc-001/In-003 - Ripresa pavimenti**

**Frequenza:** Quando occorre

Rifacimento di parti del pavimento, previa rimozione della parte deteriorata e preparazione del fondo.

**Ditte Specializzate:** Pavimentista

**Impianto di illuminazione - Su\_001/Co-002**

L'impianto di illuminazione consente di creare condizioni di visibilità negli ambienti. L'impianto di illuminazione deve consentire, nel rispetto del risparmio energetico, livello ed uniformità di illuminamento, limitazione dell'abbagliamento, direzionalità della luce, colore e resa della luce. E' costituito generalmente da:

- lampade ad incandescenza;
- lampade fluorescenti;- lampade alogene;
- lampade compatte;
- lampade a scariche;
- lampade a ioduri metallici;
- lampade a vapore di mercurio;
- lampade a vapore di sodio;
- pali per il sostegno dei corpi illuminanti.

**Impianto di illuminazione - Su\_001/Co-002 - Elenco Schede -**

Su\_001/Co-002/Sc-002      Conduttori in rame con isolamento

## Conduttori in rame con isolamento - Su\_001/Co-002/Sc-002

Il cavo è strutturato con conduttori in rame isolati in gomma sintetica con guaina esterna in PVC. Il connubio gomma sintetica-PVC rende il cavo estremamente resistente specialmente ad abrasione, taglio, schiacciamento, torsione.

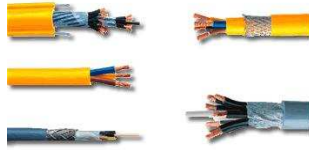

### Diagnostica:

#### Cause possibili delle anomalie:

Origini delle interruzioni nell'alimentazione:

- interruzione dell'ente erogatore;
- guasti della rete di sicurezza;
- guasti al gruppo elettrogeno;
- disconnessioni: corto circuito accidentale, sovracorrente, difetti di messa a terra.

Origini delle anomalie a quadri e circuiti:

- difetti di taratura dei contatori;
- connessioni di raccordo allentate;
- isolamento anomalo provocato da polvere o ossidazione delle masse metalliche.

Origine delle anomalie a elementi terminali:

- collegamento di un apparecchio di potenza superiore a quella ammessa per l'impianto;
- umidità accidentale a ambientale;
- surriscaldamento anormale localizzato che può provocare un difetto di isolamento.

### Anomalie Ricontrabili:

#### Sc-002/An-001 - Corto circuiti

Corto circuiti dovuti a difetti nell'impianto di messa a terra, a sbalzi di tensione (sovraccarichi) o ad altro.

#### Sc-002/An-002 - Difetti agli interruttori

Difetti agli interruttori magnetotermici e differenziali dovuti all'eccessiva polvere presente all'interno delle connessioni o alla presenza di umidità ambientale o di condensa.

#### Sc-002/An-003 - Difetti di taratura

Difetti di taratura dei contattori, di collegamento o di taratura della protezione.

#### Sc-002/An-004 - Disconnessione dell'alimentazione

Disconnessione dell'alimentazione dovuta a difetti di messa a terra, di sovraccarico di tensione di alimentazione, di corto circuito imprevisto.

#### Sc-002/An-005 - Surriscaldamento

Surriscaldamento che può provocare difetti di protezione e di isolamento. Può essere dovuto a ossidazione delle masse metalliche.

### Controlli eseguibili dal personale specializzato

#### Sc-002/Cn-001 - Controllo dello stato

**Procedura:** Controllo a vista  
**Frequenza:** 180 giorni

Controllo integrità di tutti i terminali compresi del cavo in arrivo; controllo dell'integrità dell'isolamento.

**Anomalie:** -Corto circuiti, -Difetti di taratura, -Surriscaldamento

**Ditte Specializzate:** Eletttricista

#### Sc-002/Cn-002 - Controllo isolamento

**Procedura:** Ispezione strumentale  
**Frequenza:** 180 giorni

Verifica della resistenza di isolamento con trascrizione dei valori

**Requisiti da verificare:** -Contenimento delle dispersioni elettriche

**Anomalie:** -Corto circuiti, -Difetti di taratura, -Surriscaldamento

**Ditte Specializzate:** Eletttricista

### Interventi eseguibili dal personale specializzato

#### Sc-002/In-001 - Sostituzione

**Frequenza:** Quando occorre

Sostituzione dei conduttori danneggiati o deteriorati.

**Ditte Specializzate:** Eletttricista

## Corpo d'Opera N° 1 - - Progetto ACR -

### Rifiniture edili - Su\_002

Le rifiniture edili rappresentaon l'insieme delle opere interne ed esterne necessarie al completamento e indispensabili per il risultato estetico dell'organismo architettonico.

## REQUISITI E PRESTAZIONI

**Su\_002/Re-001 - Requisito:** Contenimento delle dispersioni elettriche

**Classe Requisito:** Protezione elettrica

*I rivestimenti tessili devono essere in grado di controllare e disperdere eventuali cariche elettriche a carico degli utenti per contatto diretto.*

**Prestazioni:** *I rivestimenti tessili dovranno avere adeguata resistenza elettrica ed essere in grado di controllare e disperdere eventuali cariche (cariche elettrostatiche;).*

**Livello minimo per la prestazione:** *I livelli minimi variano in funzione delle di laboratorio eseguite su campioni secondo le seguenti norme:*

- *determinazione della resistenza elettrica orizzontale (superficiale) e verticale (trasversale) (UNI 8014-16);*

- *determinazione della tendenza all'accumulo di cariche elettrostatiche generate dal calpestio (UNI 8014-12).*

**Normativa:** -UNI 7998; -UNI 7999; -UNI 8012; -UNI 8013-1; -UNI 8014-1; -UNI 8014-13; -UNI 8014-16; -UNI 8014-12; -UNI 8290-2; -UNI 8380; -UNI 8381; -UNI EN 1307; -UNI EN 1470; -ISO 2550.

**Su\_002/Re-002 - Requisito:** Isolamento termico

**Classe Requisito:** Termici ed igrotermici

*Le pareti perimetrali verticali dovranno resistere al passaggio di calore ed assicurare il benessere termico e limitare le dispersioni di riscaldamento e di energia.*

**Prestazioni:** *Le prestazioni relative all'isolamento termico di una parete sono valutabili:*

- *attraverso il calcolo del coefficiente di trasmissione termica tenendo conto delle grandezze riportate nella UNI 7357;*

- *attraverso prove di laboratorio;*

- *attraverso metodi diversi (identificazione termografica delle zone diverse, misure con termoflussimetri e prove di tenuta all'aria).*

*Inoltre le prestazioni relative all'isolamento termico di una parete sono valutabili: in base alla trasmittanza unitaria U ed ai coefficienti lineari di trasmissione kl per ponti termici o punti singolari che essa possiede.*

**Livello minimo per la prestazione:** *Pur non stabilendo specifici limiti prestazionali per le singole chiusure ai fini del contenimento delle dispersioni, tuttavia i valori di U e kl devono essere tali da concorrere a contenere il coefficiente volumico di dispersione Cd dell'intero edificio e quello dei singoli locali nei limiti previsti dalle leggi e normative vigenti.*

**Normativa:** D.M. del 22/01/2008 n. 37; UNI TS 11300; UNI EN 15316; UNI EN ISO 13790.

**Su\_002/Re-003 - Requisito:** Reazione al fuoco per rivestimenti tessili

**Classe Requisito:** Protezione antincendio

*Livello di partecipazione al fuoco dei materiali combustibili costituenti i rivestimenti.*

**Prestazioni:** *I materiali di rivestimento devono essere di classe non superiore a 1 (uno) secondo la classificazione di reazione al fuoco prevista dal D.M. 26.6.1984. Le proprietà di reazione al fuoco dei materiali devono essere documentate mediante "marchio di conformità".*

**Livello minimo per la prestazione:** *Negli atri, nei corridoi, nei disimpegni, nelle scale, nelle rampe, nei passaggi in genere, è consentito l'impiego dei materiali di classe 1 in ragione del 50% massimo della loro superficie totale (pavimento + pareti + soffitto + proiezioni orizzontali delle scale). Per le restanti parti debbono essere impiegati materiali di classe 0; in tutti gli altri ambienti è consentito che le pavimentazioni compresi i relativi rivestimenti siano di classe 2 e che gli altri materiali di rivestimento siano di classe 1; oppure di classe 2 se in presenza di impianti di spegnimento automatico asserviti ad impianti di rivelazione incendi. I rivestimenti tessili inoltre dovranno essere conformi alle:*

- *UNI 7956 (determinazione del comportamento alla combustione dei rivestimenti tessili per pavimenti, pareti e soffitti);*

- *UNI EN 986 (Determinazione delle variazioni dimensionali e dell'incurvamento per effetto della variazione delle condizioni di umidità e calore).*

**Normativa:** -D.M. 30.11.1983 (Termini, definizioni generali e simboli grafici di prevenzione incendi); -D.M. 26.6.1984 (Classificazione di reazione al fuoco ed omologazione dei materiali ai fini della prevenzione incendi); -D.M. 14.1.1985 (Attribuzione ad alcuni materiali della classe di reazione al fuoco 0 (zero) prevista dall'allegato A1.1 del decreto ministeriale 26.6.1984); -D.M. 16.5.1987 (Norme di sicurezza antincendio per gli edifici di civile abitazione); -D.M. 6.3.1992 (Gazzetta Ufficiale n. 66 del 19 marzo 1992); -UNI 7956; -UNI 7998; -UNI 7999; -UNI 8013-1; -UNI 8014-1; -UNI 8014-13; -UNI 8290-2; -UNI 8380; -UNI 8381; -UNI 8456 (metodo di prova equivalente al metodo CSE RF 1/75/A); -UNI 8457 (metodo di prova equivalente al metodo CSE RF 2/75/A); -UNI 9174 (metodo di prova equivalente al metodo CSE RF 3/77); -UNI 9946; -UNI EN 986; -UNI EN 1307; -UNI EN 1470; -ISO 2550; -UNI ISO 1182.

**Su\_002/Re-004 - Requisito:** Regolarità delle finiture

**Classe Requisito:** Visivi

*Le pavimentazioni debbono avere gli strati superficiali in vista privi di difetti, fessurazioni, scagliature o screpolature superficiali e/o comunque esenti da caratteri che possano rendere difficile la lettura formale.*

**Prestazioni:** *Le superfici delle pavimentazioni non devono presentare fessurazioni a vista, né screpolature o sbollature superficiali. Le coloriture devono essere omogenee e non presentare tracce di ripresa di colore, che per altro saranno tollerate solamente su grandi superfici. Nel caso di rivestimenti ceramici valgono le specifiche relative alle caratteristiche dimensionali e di aspetto di cui alla norma UNI EN ISO 10545-2.*

**Livello minimo per la prestazione:** *I livelli minimi variano in funzione delle varie esigenze di aspetto come: la planarità; l'assenza di difetti superficiali; l'omogeneità di colore; l'omogeneità di brillantezza; l'omogeneità di insudiciamento, ecc..*

**Normativa:** -UNI 7823; -UNI 7998; -UNI 7999; -UNI 8012; -UNI 8290-2; -UNI 8380; -UNI 8381; -UNI 8813; -UNI 8941-1; -UNI 8941-2; -UNI 8941-3; -UNI EN 98; -ICITE UEAtc \_ Direttive Comuni \_ Rivestimenti plastici continui.

**Su\_002/Re-005 - Requisito:** Regolarità delle finiture per rivestimenti tessili

**Classe Requisito:** Visivi

*I rivestimenti debbono avere gli strati superficiali in vista privi di difetti, fessurazioni, scagliature o screpolature superficiali e/o comunque esenti da caratteri che possano rendere difficile la lettura formale.*

**Prestazioni:** *I rivestimenti tessili non dovranno presentare difetti e irregolarità: nell'aspetto; nello spessore; nelle dimensioni, ecc..*

**Livello minimo per la prestazione:** *I livelli minimi variano in funzione delle di laboratorio eseguite su campioni secondo le seguenti norme:*

- *determinazione della massa (UNI 8014-2; UNI 8014-3; UNI 8014-4; UNI 8014-10);*

- *determinazione dello spessore (UNI 8014-5; UNI 8014-6; UNI EN 1318);*

- *determinazione del cambiamento di aspetto (UNI EN 1471);*

- *determinazione della massa areica (UNI EN 984);*

- *determinazione delle dimensioni e dell'ortogonalità (UNI EN 994);*

- *determinazione delle variazioni dimensionali (UNI EN 986);*

- *determinazione dei nodi (ISO 2550).*



**Normativa:** -UNI 7998; -UNI 7999; -UNI 8012; -UNI 8013-1; -UNI 8014-1; -UNI 8014-2; -UNI 8014-3; -UNI 8014-4; -UNI 8014-5; -UNI 8014-6; -UNI 8014-10; -UNI 8014-13; -UNI 8380; -UNI 8381; -UNI 9946; -UNI EN 984; -UNI EN 986; -UNI EN 994; -UNI EN 1318; -UNI EN 1307; -UNI EN 1470; -UNI EN 1471; -ISO 2550.

**Su\_002/Re-006 - Requisito:** Resistenza agli agenti aggressivi

**Classe Requisito:** Protezione dagli agenti chimici ed organici

*I rivestimenti non dovranno subire dissoluzioni o disgregazioni e mutamenti di aspetto a causa dell'azione di agenti aggressivi chimici.*

**Prestazioni:** *I materiali costituenti i rivestimenti esterni ed interni delle pareti perimetrali non devono deteriorarsi o comunque perdere le prestazioni iniziali in presenza di agenti chimici presenti negli ambienti. I materiali devono comunque consentire le operazioni di pulizia. I rivestimenti plastici ed i prodotti a base di vernici dovranno essere compatibili chimicamente con la base di supporto.*

**Livello minimo per la prestazione:** *I livelli minimi variano in funzione dei materiali utilizzati e del loro impiego.*

**Normativa:** -UNI 7959; -UNI 8012; -UNI 8290-2; -UNI 8403; -UNI 8903; -UNI EN 106; -UNI EN 122; -UNI ISO 175; -UNI Progetto di norma E09.10.648.0; -ISO 1431; -ICITE UEAtc \_ Direttive comuni \_ Intonaci plastici; -ICITE UEAtc \_ Direttive comuni \_ Rivestimenti di pavimento sottili.

**Su\_002/Re-007 - Requisito:** Resistenza agli attacchi biologici

**Classe Requisito:** Protezione dagli agenti chimici ed organici

*Le pavimentazioni a seguito della presenza di organismi viventi (animali, vegetali, microrganismi) non dovranno subire riduzioni di prestazioni.*

**Prestazioni:** *I materiali costituenti i rivestimenti non devono permettere lo sviluppo dei funghi, larve di insetto, muffe, radici e microrganismi in genere, anche quando impiegati in locali umidi. In ogni caso non devono deteriorarsi sotto l'attacco dei suddetti agenti biologici, resistere all'attacco di eventuali roditori e consentire un'agevole pulizia delle superfici.*

**Livello minimo per la prestazione:** *I valori minimi di resistenza agli attacchi biologici variano in funzione dei materiali, dei prodotti utilizzati, delle classi di rischio, delle situazioni generali di servizio, dell'esposizione a umidificazione e del tipo di agente biologico.*

**Normativa:** -UNI 7998; -UNI 7999; -UNI 8290-2; -UNI 8380; -UNI 8381; -UNI 8662/1; -UNI 8662/2; -UNI 8662/3; -UNI 8789; -UNI 8795; -UNI 8859; -UNI 8864; -UNI 8940; -UNI 8976; -UNI 9090; -UNI 9092/2; -UNI EN 113; -UNI FA 214; -UNI EN 117; -UNI EN 118; -UNI EN 212; -UNI HD 1001.

**Su\_002/Re-008 - Requisito:** Resistenza alla sporcatura

**Classe Requisito:** Durabilità tecnologica

*I rivestimenti a seguito di sporcatura delle superfici dovranno rimanere inalterate le caratteristiche di aspetto e non subire riduzioni di*

**Prestazioni:** *I rivestimenti tessili non dovranno deteriorarsi a seguito di sporcatura delle superfici per cause esterne (calpestio, usura, liquidi, ecc.) e consentire comunque un'agevole pulizia delle superfici.*

**Livello minimo per la prestazione:** *I livelli minimi variano in funzione delle di laboratorio eseguite su campioni secondo le seguenti norme:*

- valutazione delle impregnazioni (UNI EN 1269);
- resistenza allo sporcamento (UNI 8014-15);
- valutazione del cambiamento di aspetto (UNI EN 1471).

**Normativa:** -UNI 7998; -UNI 7999; -UNI 8013-1; -UNI 8014-1; -UNI 8014-13; -UNI 8014-15; -UNI 8290-2; -UNI 8380; -UNI 8381; -UNI EN 1269; -UNI EN 1307; -UNI EN 1470; -UNI EN 1471; -ISO 2550.

**Su\_002/Re-009 - Requisito:** Resistenza meccanica pavimentazioni

**Classe Requisito:** Di stabilità

*Le pavimentazioni devono contrastare in modo efficace la manifestazione di eventuali rotture, o deformazioni rilevanti, causate dall'azione di possibili sollecitazioni.*

**Prestazioni:** *Le pavimentazioni devono essere idonee a contrastare efficacemente il prodursi di rotture o deformazioni gravi sotto l'azione di sollecitazioni meccaniche in modo da assicurare la durata e la funzionalità nel tempo senza pregiudicare la sicurezza degli utenti. A tal fine si considerano le seguenti azioni:*

- azione di una sedia con ruote (UNI EN 425);
- azione di lacerazione (UNI EN 432);
- azione di un carico statico (UNI EN 433).

**Livello minimo per la prestazione:** *- Nel caso dell'azione di una sedia con ruote si sottopone un'area di rivestimento resiliente, con più giunzioni saldate, al movimento simulato di una sedia con ruote con movimenti epicicloidali in direzioni diverse. Dalla prova si rilevano i danni riportati dal provino (UNI EN 425);*

*- Nel caso di un'azione di lacerazione, un provino viene incollato tra due piastre tale da ottenere una sovrapposizione di 2000 mm<sup>2</sup> corrispondente alla superficie di lacerazione. Sottoposto a trazione il provino sarà strappato parallelamente alla superficie delle piastre (UNI EN 432);*

*- Nel caso dell'azione di un carico statico, un provino viene prima misurato nello spessore e successivamente sottoposto più volte a un carico statico (UNI EN 433);*

**Normativa:** -UNI 7998; -UNI 7999; -UNI 8380; -UNI 8381; -UNI EN 425; -UNI EN 432; -UNI EN 433; -UNI EN 685; -UNI EN 12466.

**Rifiniture edili - Su\_002 - Elenco Componenti -**

Su\_002/Co-003      Pavimentazioni interne

**Pavimentazioni interne - Su\_002/Co-003**

Le pavimentazioni interne sono rivestimenti stabili che realizzano quella superficie piana soggetta al calpestio, al passaggio di persone e cose e ai relativi carichi. I requisiti che deve avere un buon pavimento, sono: continuità e solidità, resistenza all'usura, leggerezza, impermeabilità, igienicità, facile manutenzione, aspetto estetico, coibenza termo-acustica. Gli spessori variano in funzione al traffico previsto in superficie. La scelta degli elementi, il materiale, la posa, il giunto, le fughe, gli spessori, l'isolamento, le malte, i collanti, gli impasti ed i fissaggi variano in funzione degli ambienti e del loro impiego.

**Pavimentazioni interne - Su\_002/Co-003 - Elenco Schede -**

Su\_002/Co-003/Sc-003      Pavimento ceramico

## Pavimento ceramico - Su\_002/Co-003/Sc-003

Rivestimenti che si impiegano diffusamente nell'edilizia residenziale, ospedaliera, scolastica, industriale, ecc.. Le varie tipologie si differenziano per aspetti quali: materie prime e composizione dell'impasto; caratteristiche tecniche prestazionali; tipo di finitura superficiale; ciclo tecnologico di produzione; tipo di formatura; colore. Tra i tipi più diffusi di rivestimenti ceramici presenti sul mercato troviamo: cotto; cottoforte; monocottura rossa; monocottura chiara; monocotture speciali; gres rosso; gres ceramico; klinker, tutti di formati, dimensioni, spessori vari e con giunti aperti o chiusi e con o meno fughe. La posa può essere eseguita mediante l'utilizzo di malte o di colle.



### Diagnostica:

#### Cause possibili delle anomalie:

Origini delle anomalie di tipo funzionale:

-errori di concezione (scelta sbagliata della piastrellatura).

Origini delle anomalie di aspetto:

-difetti o errori di scelta della piastrellatura, durezza insufficiente della superficie, cottura scorretta;

-difetti della superficie, generalmente dovuti a una posa scorretta;

-scheggiature generalmente dovute a posa scorretta, con rialzi a livello di alcune fughe che possono comportare urti,

-distacco dovuto sia ad un difetto di aderenza, sia a una deformazione del supporto, sia ad una assenza di giunti di dilatazione, di perimetro o di frazionamento.

Orgini delle anomalie strutturali:

-le fessurazioni sono dovute sia ad un movimento del supporto (dilatazione, ritiro, flessione, sollevamento), sia ad un frazionamento delle strutture portanti. Un'altra causa può essere ricercata nella posa su un substrato resiliente nel caso di pavimentazione galleggiante;

-i sollevamenti sono in genere dovuti a un movimento del supporto, più difficilmente a una porosità e a un rigonfiamento della ceramica.

Da notare che le piastrelle posate senza strato di tenuta nel caso di superfici sottoposte a frequenti lavaggi possono causare problemi alla soletta sottostante. La disconnessione delle piastrelle può essere causa di infiltrazioni e distacchi.

### Anomalie Ricontrabili:

#### Sc-003/An-001 - Alterazione cromatica

Alterazione che si può manifestare attraverso la variazione di uno o più parametri che definiscono il colore: tinta, chiarezza, saturazione.

#### Sc-003/An-002 - Degrado sigillante

Distacco e perdita di elasticità dei materiali utilizzati per le sigillature impermeabilizzanti e dei giunti.

#### Sc-003/An-003 - Deposito superficiale

Accumulo di pulviscolo atmosferico o di altri materiali estranei, di spessore variabile, poco coerente e poco aderente alla superficie del rivestimento.

#### Sc-003/An-004 - Disgregazione

Decoesione caratterizzata da distacco di granuli o cristalli sotto minime sollecitazioni meccaniche.

#### Sc-003/An-005 - Distacco

Disgregazione e distacco di parti notevoli del materiale che può manifestarsi anche mediante espulsione di elementi prefabbricati dalla loro sede.

#### Sc-003/An-006 - Erosione superficiale

Asportazione di materiale dalla superficie dovuta a processi di natura diversa. Quando sono note le cause di degrado, possono essere utilizzati anche termini come erosione per abrasione o erosione per corrosione (cause meccaniche), erosione per corrosione (cause chimiche e biologiche), erosione per usura (cause antropiche).

#### Sc-003/An-007 - Fessurazioni

Presenza di discontinuità nel materiale con distacchi macroscopici delle parti.

#### Sc-003/An-008 - Macchie e graffi

Imbrattamento della superficie con sostanze macchianti in grado di aderire e penetrare nel materiale.

#### Sc-003/An-009 - Mancanza

Caduta e perdita di parti del materiale del manufatto.

#### Sc-003/An-010 - Perdita di elementi

Perdita di elementi e parti del rivestimento.

#### Sc-003/An-011 - Scheggiature

Distacco di piccole parti di materiale lungo i bordi e gli spigoli degli elementi.

**Sc-003/An-012 - Sollevamento e distacco dal supporto**

Sollevamento e distacco dal supporto di uno o più elementi della pavimentazione.

**Controlli eseguibili dal personale specializzato****Sc-003/Cn-001 - Controllo generale dello stato**

**Procedura:** Controllo a vista

**Frequenza:** 360 giorni

Verifica del grado di usura o di brillantezza delle superfici.

Rilevazione della presenza di macchie e sporco irreversibile.

Rilevazione di efflorescenze, di abrasioni e graffi.

Verifica dello stato di conservazione della superficie,

Rilievo delle variazioni cromatiche, delle fessurazioni, delle spaccature e frantumazioni, della planarità generale

**Requisiti da verificare:** *-Regolarità delle finiture, -Resistenza agli agenti aggressivi, -Resistenza meccanica pavimentazioni*

**Anomalie:** *-Alterazione cromatica, -Deposito superficiale, -Fessurazioni, -Macchie e graffi, -Scheggiature, -Sollevamento e distacco dal supporto*

**Ditte Specializzate:** Specializzati vari

**Interventi eseguibili dal personale specializzato****Sc-003/In-001 - Rifacimento**

**Frequenza:** Quando occorre

Rifacimento di parti del pavimento, previa rimozione della parte deteriorata e preparazione del fondo.

**Ditte Specializzate:** Pavimentista (Ceramiche)

**Sc-003/In-002 - Rinnovo**

**Frequenza:** Quando occorre

Localizzazione e valutazione dell'entità del difetto e sostituzione parziale o totale eseguita tramite la demolizione del pavimento e dello strato di collegamento esistenti, pulitura del sottofondo e la posa di nuove piastrelle.

**Ditte Specializzate:** Pavimentista (Ceramiche)

## Corpo d'Opera N° 1 - - Progetto ACR -

### Infrastrutture viarie - Su\_003

## REQUISITI E PRESTAZIONI

**Su\_003/Re-001 - Requisito:** Accessibilità

**Classe Requisito:** Funzionalità tecnologica

*Le strade, le aree a sosta e gli altri elementi della viabilità devono essere dimensionati ed organizzati in modo da essere raggiungibile e praticabile, garantire inoltre la sicurezza e l'accessibilità durante la circolazione da parte dell'utenza.*

**Prestazioni:** *Le strade, le aree a sosta e gli altri elementi della viabilità devono assicurare la normale circolazione di veicoli e pedoni ma soprattutto essere conformi alle norme sulla sicurezza e alla prevenzione di infortuni a mezzi e persone.*

*I tipi di strade possono essere distinti in:*

- I° (strada a carreggiata separata) con intervallo di velocità  $110 < V_p \leq 140$ ;
- II° (strada a carreggiata separata) con intervallo di velocità  $90 < V_p \leq 120$ ;
- III° (strada a carreggiata separata) con intervallo di velocità  $80 < V_p \leq 100$ ;
- IV° (strada a carreggiata unica) con intervallo di velocità  $80 < V_p \leq 100$ ;
- V° (strada a carreggiata unica) con intervallo di velocità  $60 < V_p \leq 80$ ;
- VI° (strada a carreggiata unica) con intervallo di velocità  $40 < V_p \leq 60$ ;
- A con intervallo di velocità (km/h)  $60 < V_p \leq 80$ ;
- B con intervallo di velocità (km/h)  $V_p \leq 40$ ;
- C con intervallo di velocità (km/h)  $V_p \leq 40$ .

**Livello minimo per la prestazione:** **CARREGGIATA:** larghezza compresa fra i 3,00 e i 3,75 m; deve essere dotata di sovrastruttura estesa per una larghezza di 0,30 m da entrambi i lati della carreggiata;

**STRISCIA DI SEGNALETICA** di margine verso la banchina: può essere omessa nelle strade di tipo B e C; deve avere larghezza  $\Rightarrow$  a 0,10 m nelle strade di tipo IV, V e VI, deve avere larghezza  $\Rightarrow$  a 0,15 m nelle strade di tipo I, II, IIIA; la striscia di separazione tra una corsia di marcia e una eventuale corsia supplementare per veicoli lenti deve avere larghezza  $\Rightarrow$  a 0,20 m;

**BANCHINA:** larghezza compresa fra 1,00 m a 3,00-3.50 m; nelle grande arterie la larghezza minima è di 3,00 m;

**CIGLI E CUNETTE:** hanno profondità compresa fra 0.30 e 0,50 m e larghezza compresa fra 1,00 e 2,00 m;

**PIAZZOLE DI SOSTE:** le strade di tipo III, IV, V e VI devono essere dotate di piazzole di sosta con dimensioni minime: larghezza 3,00 m; lunghezza 20,00 m + 18,00 m + 20,00 m;

**PENDENZA LONGITUDINALE:** nelle strade di tipo B e C = 12%; nelle strade di tipo VI = 10%; nelle strade di tipo V e A = 7%; nelle strade di tipo IV e III = 6%; nelle strade di tipo II e I = 3-5%;

**PENDENZA TRASVERSALE:** nei rettifili 2,5 %; nelle curve compresa fra 2,5 e 7 %.

**CARATTERISTICHE GEOMETRICHE MINIME DELLA SEZIONE STRADALE (BOLL. UFF. CNR N.60 DEL 26.4.1978)**

#### STRADE PRIMARIE

Tipo di carreggiate: a senso unico separate da spartitraffico

Larghezza corsie: 3,50 m

N. corsie per senso di marcia: 2 o più

Larghezza minima spartitraffico centrale: 1,60 m con barriere

Larghezza corsia di emergenza: 3,00 m

Larghezza banchine: -

Larghezza minima marciapiedi: -

Larghezza minima fasce di pertinenza: 20 m

#### STRADE DI SCORRIMENTO

Tipo di carreggiate: Separate ovunque possibile

Larghezza corsie: 3,25 m

N. corsie per senso di marcia: 2 o più

Larghezza minima spartitraffico centrale: 1,10 m con barriere

Larghezza corsia di emergenza: -

Larghezza banchine: 1,00 m

Larghezza minima marciapiedi: 3,00 m

Larghezza minima fasce di pertinenza: 15 m

#### STRADE DI QUARTIERE

Tipo di carreggiate: a unica carreggiata in doppio senso

Larghezza corsie: 3,00 m

N. corsie per senso di marcia: 1 o più con cordolo sagomato o segnaletica

Larghezza minima spartitraffico centrale: 0,50 m

Larghezza corsia di emergenza: -

Larghezza banchine: 0,50 m

Larghezza minima marciapiedi: 4,00 m

Larghezza minima fasce di pertinenza: 12m

#### STRADE LOCALI

Tipo di carreggiate: a unica carreggiata in doppio senso

Larghezza corsie: 2,75 m

N. corsie per senso di marcia: 1 o più

Larghezza minima spartitraffico centrale: -

Larghezza corsia di emergenza: -

Larghezza banchine: 0,50 m

Larghezza minima marciapiedi: 3,00 m

Larghezza minima fasce di pertinenza: 5,00 m

**Normativa:** -Legge 9.1.1989 n.13; -D.P.R. 24.5.1988 n.236; -D.P.R. 16.12.1992 n.495; -D.M. 2.4.1968 n.1444; -D.M. 11.4.1968 n.1404; -D.M.

2.7.1981; -D.M. 11.3.1988; -Decreto 14.6.1989 n.236; -D.M. 16.1.1996; -D.Lgs. 30.4.1992 n.285 (Nuovo Codice della strada); -D. Lgs. 10.9.1993 n.360; -Circ. Min. LL.PP. n.2575 del 8.8.1986; -UNI EN 1251; -UNI EN ISO 6165; -CNR UNI 10006; -CNR UNI 10007; -Bollettino Ufficiale CNR

n.60 del 26.4.1978; -Bollettino Ufficiale CNR n.78 del 28.7.1980; -Bollettino Ufficiale CNR n.90 del 15.4.1983.

**Su\_003/Re-010 - Requisito:** Resistenza meccanica

**Classe Requisito:** Di stabilità

*Le strutture in sottosuolo dovranno essere in grado di contrastare le eventuali manifestazioni di deformazioni e cedimenti rilevanti dovuti all'azione di determinate sollecitazioni (carichi, forze sismiche, ecc.).*

**Prestazioni:** *Le strutture in sottosuolo, sotto l'effetto di carichi statici, dinamici e accidentali devono assicurare stabilità e resistenza.*

**Livello minimo per la prestazione:** *Per i livelli minimi si rimanda alle prescrizioni di legge e di normative vigenti in materia.*

**Normativa:** -Legge 5.11.1971 n.1086 (G.U. 21.12.1971 n.321): "Norme per la disciplina delle opere in conglomerato cementizio, normale e precompresso ed a struttura metallica";

- Legge 2.21974 n.64: "Provvedimenti per le costruzioni con particolari prescrizioni per le zone sismiche";

- D.M.LL.PP. 16.1.1996 (5 feb. 1996 n.29): "Norme tecniche relative ai criteri generali per la verifica di sicurezza delle costruzioni e dei carichi e sovraccarichi";

- Circolare 31.7.1979 n.19581: "Legge 5 novembre 1971 n.1086 art.7, Collaudo statico";

- Circolare 23.10.1979 n.19777: "Competenza amministrativa per la Legge 5 novembre 1971 n.1086 e Legge 2 febbraio 1974 n.64"; - Circolare

4.7.1996 n.156AA/STC del M. LLPP (G.U. del 16.9.1996, S. n.151): "Istruzioni per l'applicazione delle "Norme tecniche relative ai criteri generali per la verifica di sicurezza delle costruzioni e dei carichi e sovraccarichi" di cui al D.M. 16 gennaio 1996";

- Circolare 14.12.1999, n.346/STC: "Concessione ai laboratori per prove sui materiali da costruzione, di cui alla Legge 5 novembre 1971 n.1086, art.20";

- UNI 6130/1; - UNI 6130/2; - UNI 8290-2; - UNI EN 384; - UNI EN 1356; - UNI ENV 1992 Eurocodice 2; - UNI ENV 1995/1/1.

**STRUTTURE IN CALCESTRUZZO:**

- D.M.LL.PP. 3.12.1987 (G.U. 7.5.1988): "Norme tecniche per la progettazione esecuzione e collaudo delle costruzioni prefabbricate"; - D.M.

9.1.1996 (G.U. 5.1.1996 n.29): "norme tecniche per il calcolo, l'esecuzione ed il collaudo delle strutture in cemento armato normale e precompresso e per le strutture metalliche";

- Circolare M.LL.PP. 9.1.1980 n.20049: "Istruzioni relative ai controlli sul conglomerato cementizio adoperato per le strutture in cemento armato";

- Circolare M.LL.PP.16.3.1989 n.31104: "Istruzioni in merito alle norme tecniche per la progettazione, esecuzione e collaudo delle costruzioni prefabbricate";

- Circolare 15.10.1996 n.252 AA.GG./S.T.C.: "Istruzioni per l'applicazione delle "Norme tecniche per il calcolo, l'esecuzione ed il collaudo delle opere in cemento armato normale e precompresso e per strutture metalliche" di cui al D.M. 9 gennaio 1996".

**STRUTTURE IN ACCIAIO:**

- D.M. 9.1.1996 (G.U. 5.2.1996 n.29): "Norme tecniche per il calcolo, l'esecuzione ed il collaudo delle strutture in cemento armato normale e precompresso e per le strutture metalliche";

- Circolare 15.10.1996 n.252 AA.GG./S.T.C.: "Istruzioni per l'applicazione delle "norme tecniche per il calcolo, l'esecuzione ed il collaudo delle opere in cemento armato normale e precompresso e per strutture metalliche" di cui al D.M. 9 gennaio 1996";

- UNI 8634; - UNI 9503; - UNI ENV 1993 Eurocodice 3; - UNI ENV 1999 Eurocodice 9; - SS UNI U50.00.299.0.

**STRUTTURE MISTE:**

- D.M. 9.1.1996 (G.U. 5.2.1996 n.29): "Norme tecniche per il calcolo, l'esecuzione ed il collaudo delle strutture in cemento armato normale e precompresso e per le strutture metalliche";

- UNI ENV 1994 Eurocodice 4.

**STRUTTURE IN LEGNO:**

- UNI ENV 1995 Eurocodice 5: "Progettazione delle strutture di legno".

**STRUTTURE IN MURATURA:**

- D.M.LL.PP. 20.11.1987 (G.U. 5.12.1987 n.285 Supplemento): "Norme tecniche per la progettazione, esecuzione e collaudo degli edifici in muratura e per il loro consolidamento";

- Circolare M.LL.PP. 4.1.1989 n.30787: "Istruzioni in merito alle norme tecniche per la progettazione, esecuzione e collaudo degli edifici in muratura e per il loro consolidamento";

- UNI ENV 1996 Eurocodice 6: "Progettazione delle strutture di muratura".



**Infrastrutture viarie - Su\_003 - Elenco Componenti -**

Su\_003/Co-004      Strade

**Strade - Su\_003/Co-004**

Le strade rappresentano parte delle infrastrutture della viabilità che permettono il movimento o la sosta veicolare e il movimento pedonale. La classificazione e la distinzione delle strade viene fatta in base alla loro natura ed alle loro caratteristiche: A)Autostrade; B)Strade extraurbane principali; C)Strade extraurbane secondarie; D)Strade urbane di scorrimento; E)Strade urbane di quartiere; F)Strade locali. Da un punto di vista delle caratteristiche degli elementi della sezione stradale si possono individuare: la carreggiata; la banchina; il margine centrale; i cigli e le cunette; le scarpate; le piazzole di sosta, ecc..

Le strade e tutti gli elementi che ne fanno parte vanno mantenuti periodicamente non solo per assicurare la normale circolazione di veicoli e pedoni ma soprattutto nel rispetto delle norme sulla sicurezza e la prevenzione di infortuni a mezzi e persone.

**Strade - Su\_003/Co-004 - Elenco Schede -**

Su\_003/Co-004/Sc-004      Strutture, fondazioni in cemento armato

## Strutture, fondazioni in cemento armato - Su\_003/Co-004/Sc-004

Insieme degli elementi tecnici orizzontali e verticali delle strade che garantiscono la stabilità del sistema sistema. Fanno parte di questa tipologia fondazioni stradali, strutture verticali quali muri etc..

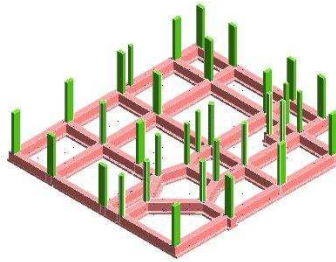

### Diagnostica:

#### Cause possibili delle anomalie:

Anomalie generalizzate

Possono derivare da errori nella concezione, o da una cattiva esecuzione, sia da modificazioni nella resistenza e nella consistenza del suolo, dipendenti da:

- la variazione del tenore d'acqua nel terreno;
- dispersioni d'acqua di una certa entità nelle vicinanze;
- penetrazioni d'acqua per infiltrazioni;
- variazioni nel livello della falda freatica dovute a piogge intense o a un periodo di siccità.

Anomalie puntuali o parziali

Possono derivare da una evoluzione localizzata della portanza del suolo dovuta a:

- crescita del tenore d'acqua nel terreno;
- l'apertura di scavi o l'esecuzione di sbancamenti di dimensioni significative in prossimità;
- la circolazione molto intensa di veicoli pesanti;
- uno scivolamento del terreno;
- un sovraccarico puntuale.

### Requisiti e Prestazioni:

**Sc-004/Re-010 - Requisito:** Resistenza meccanica

**Classe Requisito:** Di stabilità

*Le strutture in sottosuolo dovranno essere in grado di contrastare le eventuali manifestazioni di deformazioni e cedimenti rilevanti dovuti all'azione di determinate sollecitazioni (carichi, forze sismiche, ecc.).*

**Prestazioni:** *Le strutture in sottosuolo, sotto l'effetto di carichi statici, dinamici e accidentali devono assicurare stabilità e resistenza.*

**Livello minimo per la prestazione:** *Per i livelli minimi si rimanda alle prescrizioni di legge e di normative vigenti in materia.*

### Anomalie Riscontrabili:

#### Sc-004/An-001 - Cedimenti

Dissesti dovuti a cedimenti di natura e causa diverse, talvolta con manifestazioni dell'abbassamento del piano di imposta della fondazione.

#### Sc-004/An-002 - Difetti nella verticalità

Difetti nella verticalità, sia dei muri, sia delle connessioni a causa di dissesti o eventi di natura diversa.

#### Sc-004/An-003 - Efflorescenze

Formazione di sostanze, generalmente di colore biancastro e di aspetto cristallino o polverulento o filamentoso, sulla superficie del manufatto. Nel caso di efflorescenze saline, la cristallizzazione può talvolta avvenire all'interno del materiale provocando spesso il distacco delle parti più superficiali: il fenomeno prende allora il nome di criptoefflorescenza o subefflorescenza.

#### Sc-004/An-004 - Fessurazioni

Presenza di rotture singole, ramificate, ortogonale o parallele all'armatura che possono interessare l'intero spessore del manufatto.

#### Sc-004/An-005 - Lesioni

Si manifestano con l'interruzione del tessuto murario. Le caratteristiche e l'andamento ne caratterizzano l'importanza e il tipo.

#### Sc-004/An-006 - Macchie

Pigmentazione accidentale e localizzata della superficie.

#### Sc-004/An-007 - Umidità

Presenza di umidità dovuta spesso per risalita capillare.

### Controlli eseguibili dall'utente

**Sc-004/Cn-001 - Controllo periodico**

**Procedura:** Controllo a vista

**Frequenza:** 360 giorni

Le anomalie più frequenti a carico delle fondazioni si manifestano generalmente attraverso fenomeni visibili a livello degli elementi soprastanti. Bisogna controllare periodicamente l'integrità delle parti in vista verificando l'assenza di eventuali lesioni e/o fessurazioni. Controllare eventuali smottamenti del terreno circostante alla struttura che possano essere indicatori di cedimenti strutturali. Effettuare verifiche e controlli approfonditi particolarmente in corrispondenza di manifestazioni a calamità naturali (sisma, nubifragi, ecc.).

**Requisiti da verificare:** *-Resistenza meccanica*

**Anomalie:** *-Cedimenti, -Difetti nella verticalità, -Efflorescenze, -Fessurazioni, -Lesioni, -Macchie, -Umidità*

**Ditte Specializzate:** Tecnici di livello superiore

### Interventi eseguibili dal personale specializzato

#### Sc-004/In-001 - Interventi strutturali

**Frequenza:** Quando occorre

In seguito alla comparsa di segni di cedimenti strutturali (lesioni, fessurazioni, rotture), effettuare accurati accertamenti per la diagnosi e la verifica delle strutture, da parte di tecnici qualificati, che possano individuare la causa/effetto del dissesto ed evidenziare eventuali modificazioni strutturali tali da compromettere la stabilità delle strutture, in particolare verificare la perpendicolarità. Procedere quindi al consolidamento delle stesse a secondo del tipo di dissesti riscontrati.

**Ditte Specializzate:** Tecnici di livello superiore

#### Note:

**Nota:**

Tutte le prescrizioni di manutenzione vanno realizzate secondo il disciplinare

## Corpo d'Opera N° 1 - - Progetto ACR -

### Sistemi di chiusura - Su\_004

I sistemi di chiusura costituiscono l'insieme di tutti gli elementi che hanno la funzione di limitare il volume degli ambienti dai lati e dall'alto; non portano altri carichi oltre il peso proprio e sono portate dalle strutture portanti dell'organismo architettonico.

## REQUISITI E PRESTAZIONI

**Su\_004/Re-001 - Requisito:** Assenza di emissioni di sostanze nocive **Classe Requisito:** Protezione dagli agenti chimici ed organici

*Le pareti non debbono in condizioni normali di esercizio emettere sostanze tossiche, polveri, gas o altri odori fastidiosi per gli utenti.*

**Prestazioni:** I materiali costituenti la parete non devono emettere sostanze nocive a carico degli utenti (in particolare gas, vapori, fibre, polveri, radiazioni, ecc.), né in condizioni normali, né sotto l'azione di temperature elevate, né per impregnazione d'acqua. Non vi devono essere emissioni di composti chimici organici, come la formaldeide, né la diffusione di fibre di vetro. Durante la combustione i materiali costituenti la chiusura non devono dar luogo a fumi tossici. E' da evitare inoltre l'uso di prodotti e materiali a base di amianto.

**Livello minimo per la prestazione:** Dovranno essere rispettati i seguenti limiti:

- concentrazione limite di formaldeide non superiore a 0,1 p.p.m. (0,15 mg/m<sup>3</sup>);

- per la soglia olfattiva valori non superiori a 0,09 p.p.m. (0,135 mg/m<sup>3</sup>);

- per la soglia di irritazione occhi-naso-gola non superiore 0,66 p.p.m. (1 mg/m<sup>3</sup>).

**Normativa:** -Direttiva CEE 19.9.1983 n.477 (Limiti di inquinamento da amianto); -D.P.R. 24.5.1988 n.215 (Uso dei prodotti in amianto); -D.Lgs. 19.9.1994 n.626 (Attuazione delle direttive 89/391/CEE, 89/654/CEE, 89/655/CEE, 89/656/CEE, 90/269/CEE, 90/270/CEE, 90/394/CEE E 90/679/CEE, riguardanti il miglioramento della sicurezza e della salute dei lavoratori sul luogo di lavoro); -C.M. Sanità 22.6.1983 n.57 (Formaldeide: rischi connessi alla modalità di impiego); -C.M. Sanità 10.7.1986 n.45 (Piani di interventi e misure tecniche per la individuazione ed eliminazione del rischio connesso all'impiego di materiali contenenti amianto in edifici scolastici e ospedali pubblici e privati); -UNI 8290-2; -ASHRAE Standard 62\_1981 (Norma nazionale americana sulla qualità dell'aria ambiente); -NFX 10702 e DIN 50055 (Tossicità dei fumi).

**Su\_004/Re-002 - Requisito:** Attrezzabilità

**Classe Requisito:** Facilità d'intervento

*Le pareti debbono consentire l'installazione di arredi e attrezzature.*

**Prestazioni:** Le pareti perimetrali devono essere in grado di sopportare eventuali carichi appesi in modo da consentire l'arredabilità e l'attrezzabilità anche mediante mezzi e dispositivi di fissaggio disposti in vari punti della superficie delle pareti. E' importante inoltre la conoscenza da parte degli utenti delle zone interessate dal passaggio di condutture e/o impianti ove non praticare fori o manomissioni.

**Livello minimo per la prestazione:** I livelli minimi variano in funzione delle prove effettuate in laboratorio o in sito dove vengono riprodotte e simulate le sollecitazioni originate dalle attrezzature che i diversi tipi di pareti verticali possono subire. Ciò anche in base alle indicazioni dei fornitori e alle schede tecniche dei materiali.

**Normativa:** -UNI 7959; -UNI 8290-2; -UNI 8326.

**Su\_004/Re-003 - Requisito:** Controllo della condensazione interstiziale

**Classe Requisito:** Termici ed igrotermici

*Le pareti debbono essere realizzate in modo da evitare la formazione di condensazione nella propria massa.*

**Prestazioni:** Si valutano attraverso calcoli e prove di laboratorio in condizioni diverse e con cicli successivi di condensazione ed evaporazione. In particolare si prende come riferimento la norma UNI 10350.

Comunque in ogni punto della parete, sia esso interno o superficiale, la pressione parziale del vapor d'acqua  $P_v$  dovrà avere valori inferiori alla pressione di saturazione definita  $P_s$ . E' comunque ammesso che all'interno della parete i valori della pressione parziale  $P_v$  siano uguali a quelli di saturazione  $P_s$ , dando luogo a fenomeni di condensazione, fermo restando il rispetto dei seguenti limiti: a) nel periodo invernale, la massa d'acqua  $Q_c$  condensata, per unità di superficie non dovrà superare la massa  $Q_e$  riferita, nel periodo estivo, all'esterno per evaporazione; b) la massa d'acqua  $Q_c$  condensata non dovrà superare il valore del 2% della massa superficiale degli strati di parete interessati al fenomeno con maggior resistenza termica; c) il fenomeno dovrà verificarsi con temperature superiori a 0°C.

**Livello minimo per la prestazione:** In seguito alle prove non si dovranno verificare condensazioni verso l'interno e tantomeno macchie localizzate sul rivestimento esterno. In ogni caso i livelli minimi variano in funzione dello stato fisico delle pareti perimetrali e delle caratteristiche termiche.

**Normativa:** D.M. del 22/01/2008 n. 37; UNI TS 11300; UNI EN 15316; UNI EN ISO 13790.

**Su\_004/Re-004 - Requisito:** Controllo della condensazione superficiale

**Classe Requisito:** Termici ed igrotermici

*Le pareti debbono essere realizzate in modo da evitare la formazione di condensazione sulla superficie interna.*

**Prestazioni:** La temperatura superficiale  $T_{si}$ , presa in considerazione, su tutte le superfici interne delle pareti perimetrali verticali, dovrà risultare maggiore dei valori di temperatura di rugiada o di condensazione del vapor d'acqua presente nell'aria nelle condizioni di umidità relativa e di temperatura dell'aria interna di progetto per il locale preso in esame.

**Livello minimo per la prestazione:** Per i locali considerati nelle condizioni di progetto, con temperatura dell'aria interna di valore  $T_i=20^\circ\text{C}$  ed umidità relativa interna di valore  $U.R. \leq 70\%$ , la temperatura superficiale interna  $T_{si}$  riferita alle pareti perimetrali verticali esterne, in considerazione di una temperatura esterna pari a quella di progetto, dovrà risultare con valore non inferiore ai 14°C.

**Normativa:** D.M. del 22/01/2008 n. 37; UNI TS 11300; UNI EN 15316; UNI EN ISO 13790.

**Su\_004/Re-005 - Requisito:** Controllo dell'inerzia termica

**Classe Requisito:** Termici ed igrotermici

*Contribuisce, con l'accumulo di calore, ad assicurare il benessere termico. Un'inerzia più elevata può evitare il veloce abbassamento della temperatura dei locali con riscaldamento ad attenuazione notturna, o la dispersione di calore in locali soggetti a frequenti ricambi d'aria e privi di dispositivi per il recupero del calore.*

**Prestazioni:** In via qualitativa l'inerzia termica esprime l'attitudine di un edificio (o di una sua parte) ad accumulare calore e rimetterlo successivamente in corrispondenza di una definita variazione di temperatura. I rivestimenti esterni sotto l'azione dell'energia termica che tende, in condizioni invernali, ad uscire all'esterno e che tende, in condizioni estive, ad entrare, dovranno contribuire a limitare il flusso di tale energia.

**Livello minimo per la prestazione:** Da tale punto di vista perciò non si attribuiscono specifici limiti prestazionali ai singoli elementi ma solo all'edificio nel suo complesso.

**Normativa:** D.M. del 22/01/2008 n. 37; UNI TS 11300; UNI EN 15316; UNI EN ISO 13790.

**Su\_004/Re-006 - Requisito:** Isolamento acustico

**Classe Requisito:** Acustici

*Le pareti debbono proteggere gli ambienti interni dai rumori provenienti dall'esterno dell'edificio. La tipologia dei rumori può essere del tipo "aerei" (se trasmessi tramite l'aria in vibrazione) oppure "d'impatto" (se trasmessi attraverso un solido). Il livello di isolamento richiesto varia in funzione della tipologia e del tipo di attività svolta e in funzione della classe di destinazione d'uso del territorio.*

**Prestazioni:** Le prestazioni di una chiusura esterna, ai fini dell'isolamento acustico ai rumori esterni, possono essere valutate facendo riferimento

all'indice del potere fonoisolante  $R_w$  che essa possiede (dove  $R = 10 \log (W1/W2)$  dove  $W1$  e  $W2$  sono rispettivamente la potenza acustica incidente sulla chiusura e quella trasmessa dall'altro lato. Facendo riferimento ai soli valori relativi alla frequenza di 500 Hz la relazione suddetta definisce l'indice di valutazione del potere fonoisolante,  $R_w$ ).

In relazione a tale grandezza, sono ammesse soltanto chiusure in grado di assicurare un valore di  $R_w = 40$  dB e concorrere all'isolamento acustico standardizzato  $DnTw$  dell'intera facciata (L'isolamento acustico standardizzato  $DnT$  fra due ambienti e tra un ambiente e l'esterno è definito dalla relazione  $DnT = L1 - L2 + 10 \log (T/T_0)$  dove  $L1$  ed  $L2$  sono i livelli di pressione sonora nei due ambienti,  $T$  è il tempo di riverberazione del locale ricevente mentre  $T_0$  è convenzionalmente assunto pari a 0,5 s. Facendo riferimento ai soli valori relativi alla frequenza di 500 Hz; la relazione suddetta definisce l'indice di valutazione dell'isolamento acustico standardizzato,  $DnTw$ ) in modo che esso corrisponda a quanto riportato in seguito.

#### GRANDEZZE DI RIFERIMENTO: DEFINIZIONI, METODI DI CALCOLO E MISURE

Le grandezze che caratterizzano i requisiti acustici passivi degli edifici sono:

1. il tempo di riverberazione ( $T$ ), definito dalla norma ISO 3382:1975;
2. il potere fonoisolante apparente di elementi di separazione tra ambienti ( $R$ ), definito dalla norma EN ISO 140-5:1996;
3. l'isolamento acustico standardizzato di facciata ( $D2m,nT$ ), definito da:

$$D2m,nT = D2m + 10 \log T/T_0$$

dove:

$$D2m = L1,2m - L2 \text{ è la differenza di livello;}$$

$L1,2m$  è il livello di pressione sonora esterno a 2 metri dalla facciata, prodotto da rumore da traffico se prevalente, o da altoparlante con incidenza del suono di 45° sulla facciata;

$L2$  è il livello di pressione sonora medio nell'ambiente ricevente, valutato a partire dai livelli misurati nell'ambiente ricevente mediante la seguente formula:

$$- \text{Sommatoria } (i=1; i=n) 10^{(Li/10)}$$

le misure dei livelli  $Li$  devono essere eseguite in numero di  $n$  per ciascuna banda di terzi di ottava. Il numero  $n$  è il numero intero immediatamente superiore ad un decimo del volume dell'ambiente; in ogni caso, il valore minimo di  $n$  è cinque;

$T$  è il tempo di riverberazione nell'ambiente ricevente, in secondi;

$T_0$  è il tempo di riverberazione di riferimento assunto, pari a 0,5 s;

4. il livello di rumore di calpestio di solai normalizzato ( $L_n$ ) definito dalla norma EN ISO 140-6: 1996:

5.  $L_{ASmax}$ : livello massimo di pressione sonora ponderata A con costante di tempo slow;

6.  $L_{Aeq}$ : livello continuo equivalente di pressione sonora ponderata A.

Gli indici di valutazione che caratterizzano i requisiti acustici passivi degli edifici sono:

a. indice del potere fonoisolante apparente di partizioni fra ambienti ( $R_w$ ) da calcolare secondo le norme UNI EN ISO 140-1; UNI EN ISO 140-3; UNI EN ISO 140-4;

b. indice dell'isolamento acustico standardizzato di facciata ( $D2m,nT,w$ ) da calcolare secondo le stesse procedure di cui al precedente punto a;

c. indici del livello di rumore di calpestio di solai, normalizzato ( $L_n,w$ ) da calcolare secondo la procedura descritta dalla norma UNI EN ISO 140-1; UNI EN ISO 140-6; UNI EN ISO 140-7; UNI EN ISO 140-8;

#### D.P.C.M. 5.12.1997 "DETERMINAZIONE DEI REQUISITI ACUSTICI PASSIVI DEGLI EDIFICI"

##### TABELLA A - CLASSIFICAZIONE DEGLI AMBIENTI ABITATIVI (art.2)

- categoria A: edifici adibiti a residenza o assimilabili;
- categoria B: edifici adibiti ad uffici e assimilabili;
- categoria C: edifici adibiti ad alberghi, pensioni ed attività assimilabili;
- categoria D: edifici adibiti ad ospedali, cliniche, case di cura e assimilabili;
- categoria E: edifici adibiti ad attività scolastiche a tutti i livelli e assimilabili;
- categoria F: edifici adibiti ad attività ricreative o di culto o assimilabili;
- categoria G: edifici adibiti ad attività commerciali o assimilabili.

##### TABELLA B - REQUISITI ACUSTICI PASSIVI DEGLI EDIFICI, DEI LORO COMPONENTI E DEGLI IMPIANTI TECNOLOGICI

CATEGORIA DI CUI ALLA "Tabella A": D;

Parametri:  $R_w(*)=55$ ;  $D 2m,nT,w=45$ ;  $L_{nw}=58$ ;  $L_{ASmax}=35$ ;  $L_{Aeq}=25$ .

CATEGORIA DI CUI ALLA "Tabella A": A,C;

Parametri:  $R_w(*)=50$ ;  $D 2m,nT,w=40$ ;  $L_{nw}=63$ ;  $L_{ASmax}=35$ ;  $L_{Aeq}=35$ .

CATEGORIA DI CUI ALLA "Tabella A": E;

Parametri:  $R_w(*)=50$ ;  $D 2m,nT,w=48$ ;  $L_{nw}=58$ ;  $L_{ASmax}=35$ ;  $L_{Aeq}=25$ .

CATEGORIA DI CUI ALLA "Tabella A": B,F,G;

Parametri:  $R_w(*)=50$ ;  $D 2m,nT,w=42$ ;  $L_{nw}=55$ ;  $L_{ASmax}=35$ ;  $L_{Aeq}=35$ .

(\*) Valori di  $R_w$  riferiti a elementi di separazione tra due distinte unità immobiliari.

#### D.P.C.M. 1.3.1991 - LIMITI MASSIMI DI IMMISSIONE NELLE SEI ZONE ACUSTICHE, ESPRESSI COME LIVELLO EQUIVALENTE IN dB(A)

CLASSE DI DESTINAZIONE D'USO DEL TERRITORIO: I (Aree particolarmente protette)

Tempi di riferimento: Diurno=50; Notturno=40.

CLASSE DI DESTINAZIONE D'USO DEL TERRITORIO: II (Aree prevalentemente residenziali)

Tempi di riferimento: Diurno=55; Notturno=45.

CLASSE DI DESTINAZIONE D'USO DEL TERRITORIO: III (Aree di tipo misto)

Tempi di riferimento: Diurno=60; Notturno=50.

CLASSE DI DESTINAZIONE D'USO DEL TERRITORIO: IV (Aree di intensa attività umana)

Tempi di riferimento: Diurno=65; Notturno=55.

CLASSE DI DESTINAZIONE D'USO DEL TERRITORIO: V (Aree prevalentemente industriali)

Tempi di riferimento: Diurno=70; Notturno=60.

CLASSE DI DESTINAZIONE D'USO DEL TERRITORIO: VI (Aree esclusivamente industriali)

Tempi di riferimento: Diurno=70; Notturno=70.

**VALORI LIMITE DI EMISSIONE Leq [dB(A)] (art.2)**

**CLASSE DI DESTINAZIONE D'USO DEL TERRITORIO: I (Aree particolarmente protette)**  
 Tempi di riferimento: Diurno(06.00-22.00)=45; Notturmo(22.00-06.00)=35.  
**CLASSE DI DESTINAZIONE D'USO DEL TERRITORIO: II (Aree prevalentemente residenziali)**  
 Tempi di riferimento: Diurno(06.00-22.00)=50; Notturmo(22.00-06.00)=40.  
**CLASSE DI DESTINAZIONE D'USO DEL TERRITORIO: III (Aree di tipo misto)**  
 Tempi di riferimento: Diurno(06.00-22.00)=55; Notturmo(22.00-06.00)=45.  
**CLASSE DI DESTINAZIONE D'USO DEL TERRITORIO: IV (Aree di intensa attività umana)**  
 Tempi di riferimento: Diurno(06.00-22.00)=60; Notturmo(22.00-06.00)=50.  
**CLASSE DI DESTINAZIONE D'USO DEL TERRITORIO: V (Aree prevalentemente industriali)**  
 Tempi di riferimento: Diurno(06.00-22.00)=65; Notturmo(22.00-06.00)=55.  
**CLASSE DI DESTINAZIONE D'USO DEL TERRITORIO: VI (Aree esclusivamente industriali)**  
 Tempi di riferimento: Diurno(06.00-22.00)=65; Notturmo(22.00-06.00)=65.

**VALORI DI QUALITÀ Leq IN dB(A) (art.7)**

**CLASSE DI DESTINAZIONE D'USO DEL TERRITORIO: I (Aree particolarmente protette)**  
 Tempi di riferimento: Diurno(06.00-22.00)=47; Notturmo(22.00-06.00)=37.  
**CLASSE DI DESTINAZIONE D'USO DEL TERRITORIO: II (Aree prevalentemente residenziali)**  
 Tempi di riferimento: Diurno(06.00-22.00)=52; Notturmo(22.00-06.00)=42.  
**CLASSE DI DESTINAZIONE D'USO DEL TERRITORIO: III (Aree di tipo misto)**  
 Tempi di riferimento: Diurno(06.00-22.00)=57; Notturmo(22.00-06.00)=47.  
**CLASSE DI DESTINAZIONE D'USO DEL TERRITORIO: IV (Aree di intensa attività umana)**  
 Tempi di riferimento: Diurno(06.00-22.00)=62; Notturmo(22.00-06.00)=52.  
**CLASSE DI DESTINAZIONE D'USO DEL TERRITORIO: V (Aree prevalentemente industriali)**  
 Tempi di riferimento: Diurno(06.00-22.00)=67; Notturmo(22.00-06.00)=57.  
**CLASSE DI DESTINAZIONE D'USO DEL TERRITORIO: VI (Aree esclusivamente industriali)**  
 Tempi di riferimento: Diurno(06.00-22.00)=70; Notturmo(22.00-06.00)=70.  
**Livello minimo per la prestazione:** Sono ammesse soltanto chiusure in grado di assicurare un valore di  $R_w \geq 40$  dB come da tabella.

**TABELLA A - CLASSIFICAZIONE DEGLI AMBIENTI ABITATIVI (art.2)**

- categoria A: edifici adibiti a residenza o assimilabili;  
 - categoria B: edifici adibiti ad uffici e assimilabili;  
 - categoria C: edifici adibiti ad alberghi, pensioni ed attività assimilabili;  
 - categoria D: edifici adibiti ad ospedali, cliniche, case di cura e assimilabili;  
 - categoria E: edifici adibiti ad attività scolastiche a tutti i livelli e assimilabili;  
 - categoria F: edifici adibiti ad attività ricreative o di culto o assimilabili;  
 - categoria G: edifici adibiti ad attività commerciali o assimilabili.

**TABELLA B - REQUISITI ACUSTICI PASSIVI DEGLI EDIFICI, DEI LORO COMPONENTI E DEGLI IMPIANTI TECNOLOGICI**

**CATEGORIA DI CUI ALLA "Tabella A": D;**  
 Parametri:  $R_w(*)=55$ ;  $D_{2m,nT,w}=45$ ;  $L_{nw}=58$ ;  $L_{ASmax}=35$ ;  $L_{Aeq}=25$ .  
**CATEGORIA DI CUI ALLA "Tabella A": A, C;**  
 Parametri:  $R_w(*)=50$ ;  $D_{2m,nT,w}=40$ ;  $L_{nw}=63$ ;  $L_{ASmax}=35$ ;  $L_{Aeq}=35$ .  
**CATEGORIA DI CUI ALLA "Tabella A": E;**  
 Parametri:  $R_w(*)=50$ ;  $D_{2m,nT,w}=48$ ;  $L_{nw}=58$ ;  $L_{ASmax}=35$ ;  $L_{Aeq}=25$ .  
**CATEGORIA DI CUI ALLA "Tabella A": B, F, G;**  
 Parametri:  $R_w(*)=50$ ;  $D_{2m,nT,w}=42$ ;  $L_{nw}=55$ ;  $L_{ASmax}=35$ ;  $L_{Aeq}=35$ .  
 (\*) Valori di  $R_w$  riferiti a elementi di separazione tra due distinte unità immobiliari.  
**Normativa:** -Legge Quadro n.447 26.10.1995; -Legge 16.3.1998; -D.P.C.M. 1.3.1991; -D.P.C.M. 14.11.1997; -D.P.C.M. 5.12.1997; -D.M. 18.12.1975 (Norme tecniche aggiornate relative all'edilizia scolastica, ivi compresi gli indici minimi di funzionalità didattica, edilizia ed urbanistica da osservarsi nella esecuzione di opere di edilizia scolastica); -Decreto 29.11.2000; -C.M. LL.PP. 30.4.1966 n.1769 (Criteri di valutazione e collaudo dei requisiti acustici nelle costruzioni edilizie); -Linee Guide Regionali; -Regolamenti edilizi comunali; -UNI 8290-2; -UNI EN ISO 140-1; -UNI EN ISO 140-3; -UNI EN ISO 140-4; -UNI EN ISO 140-6; -UNI EN ISO 140-7; -UNI EN ISO 140-8; -UNI EN ISO 717-1.

**Su\_004/Re-007 - Requisito:** Isolamento termico**Classe Requisito:** Termici ed igrotermici

Le pareti perimetrali verticali dovranno resistere al passaggio di calore ed assicurare il benessere termico e limitare le dispersioni di riscaldamento e di energia.

**Prestazioni:** Le prestazioni relative all'isolamento termico di una parete sono valutabili:

- attraverso il calcolo del coefficiente di trasmissione termica tenendo conto delle grandezze riportate nella UNI 7357;

- attraverso prove di laboratorio;

- attraverso metodi diversi (identificazione termografica delle zone diverse, misure con termoflussimetri e prove di tenuta all'aria).

Inoltre le prestazioni relative all'isolamento termico di una parete sono valutabili: in base alla trasmittanza unitaria  $U$  ed ai coefficienti lineari di trasmissione  $kl$  per ponti termici o punti singoli che essa possiede.

**Livello minimo per la prestazione:** Pur non stabilendo specifici limiti prestazionali per le singole chiusure ai fini del contenimento delle dispersioni, tuttavia i valori di  $U$  e  $kl$  devono essere tali da concorrere a contenere il coefficiente volumico di dispersione  $Cd$  dell'intero edificio e quello dei singoli locali nei limiti previsti dalle leggi e normative vigenti.

**Normativa:** D.M. del 22/01/2008 n. 37; UNI TS 11300; UNI EN 15316; UNI EN ISO 13790.

**Su\_004/Re-008 - Requisito:** Permeabilità all'aria**Classe Requisito:** Termici ed igrotermici

Le pareti debbono controllare il passaggio dell'aria a protezione degli ambienti interni e permettere la giusta ventilazione attraverso delle aperture.

**Prestazioni:** Le prestazioni si misurano sulla classificazione basata sul confronto tra la permeabilità all'aria del campione sottoposto a prova riferito all'intera area, e la permeabilità all'aria riferita alla lunghezza dei lati apribili. In particolare si rimanda alle norme UNI EN 12207, UNI EN 12208, UNI EN 12210.



**Livello minimo per la prestazione:** I livelli prestazionali variano in funzione delle classi, della permeabilità all'aria di riferimento a 100 Pa misurata in  $m^3/hm^2$  e della pressione massima di prova misurata in Pa.

**Normativa:** -C.M. LL.PP.22.5.1967 n.3151 (Criteri di valutazione delle grandezze atte a rappresentare le proprietà termiche, igrometriche, di ventilazione e di illuminazione nelle costruzioni edilizie); -UNI 8290-2; -UNI EN 86; -UNI EN 12207; -UNI EN 12208; -UNI EN 12210.

**Su\_004/Re-009 - Requisito:** Regolarità delle finiture

**Classe Requisito:** Visivi

Le pareti debbono avere gli strati superficiali in vista privi di difetti, fessurazioni, scagliature o screpolature superficiali e/o comunque esenti da caratteri che possano rendere difficile la lettura formale.

**Prestazioni:** Le superfici delle pareti perimetrali non devono presentare anomalie e/o comunque fessurazioni, screpolature, sbollature superficiali, ecc.. Le tonalità dei colori dovranno essere omogenee e non evidenziare eventuali tracce di ripresa di colore e/o comunque di ritocchi.

**Livello minimo per la prestazione:** I livelli minimi variano in funzione delle varie esigenze di aspetto come: la planarità; l'assenza di difetti superficiali; l'omogeneità di colore; l'omogeneità di brillantezza; l'omogeneità di insudiciamento, ecc..

**Normativa:** -UNI 7959; -UNI 7823; -UNI 8290-2; -UNI 8813; -UNI 8941-1; -UNI 8941-2; -UNI 8941-3; -UNI EN ISO 10545-2; -ICITE UEAtc \_ Direttive Comuni \_ Rivestimenti plastici continui.

**Su\_004/Re-010 - Requisito:** Resistenza agli agenti aggressivi

**Classe Requisito:** Protezione dagli agenti chimici ed organici

Le pareti non debbono subire dissoluzioni o disgregazioni e mutamenti di aspetto a causa dell'azione di agenti aggressivi chimici.

**Prestazioni:** I materiali costituenti i rivestimenti delle pareti non devono deteriorarsi o comunque perdere le prestazioni iniziali in presenza di agenti chimici presenti negli ambienti. I materiali devono comunque consentire le operazioni di pulizia. I rivestimenti plastici ed i prodotti a base di vernici dovranno essere compatibili chimicamente con la base di supporto.

**Livello minimo per la prestazione:** I livelli minimi variano in funzione dei materiali utilizzati e del loro impiego. Per i rivestimenti in prossimità di apparecchi sanitari, lavabi e lavelli, questi devono avere una resistenza alle macchie secondo i livelli richiesti dalla classe C2 della classificazione UPEC per i rivestimenti da pavimentazione.

**Normativa:** -UNI 7959; -UNI 8290-2; -UNI 8403; -UNI 8903; -UNI 10820; -UNI EN 106; -UNI EN 122; -UNI ISO 175; -ISO 1431; -UNI Progetto di norma E09.10.648.0; -ICITE UEAtc - Direttive comuni - Intonaci plastici; -ICITE UEAtc - Direttive comuni - Rivestimenti di pavimento sottili.

**Su\_004/Re-011 - Requisito:** Resistenza agli attacchi biologici

**Classe Requisito:** Protezione dagli agenti chimici ed organici

Le pareti a seguito della presenza di organismi viventi (animali, vegetali, microrganismi) non dovranno subire riduzioni di

**Prestazioni:** I materiali costituenti le pareti perimetrali e i rivestimenti non devono permettere lo sviluppo di agenti biologici come funghi, larve di insetto, muffe, radici, microrganismi in genere, ecc.. In ogni caso non devono deteriorarsi sotto l'attacco dei suddetti agenti biologici e resistere all'attacco di eventuali roditori consentendo un'agevole pulizia delle superfici.

**Livello minimo per la prestazione:** I valori minimi di resistenza agli attacchi biologici variano in funzione dei materiali, dei prodotti utilizzati, delle classi di rischio, delle situazioni generali di servizio, dell'esposizione a umidificazione e del tipo di agente biologico.

**DISTRIBUZIONE DEGLI AGENTI BIOLOGICI PER CLASSI DI RISCHIO (UNI EN 335-1)**

**CLASSE DI RISCHIO: 1;**

Situazione generale di servizio: non a contatto con terreno, al coperto (secco);

Descrizione dell'esposizione a umidificazione in servizio: nessuna;

Distribuzione degli agenti biologici: a)funghi: -; b)\*insetti: U; c)termiti: L; d)organismi marini: -.

**CLASSE DI RISCHIO: 2;**

Situazione generale di servizio: non a contatto con terreno, al coperto (rischio di umidificazione);

Descrizione dell'esposizione a umidificazione in servizio: occasionale;

Distribuzione degli agenti biologici: a)funghi: U; b)\*insetti: U; c)termiti: L; d)organismi marini: -.

**CLASSE DI RISCHIO: 3;**

Situazione generale di servizio: non a contatto con terreno, non al coperto;

Descrizione dell'esposizione a umidificazione in servizio: frequente;

Distribuzione degli agenti biologici: a)funghi: U; b)\*insetti: U; c)termiti: L; d)organismi marini: -;

**CLASSE DI RISCHIO: 4;**

Situazione generale di servizio: a contatto con terreno o acqua dolce;

Descrizione dell'esposizione a umidificazione in servizio: permanente;

Distribuzione degli agenti biologici: a)funghi: U; b)\*insetti: U; c)termiti: L; d)organismi marini: -.

**CLASSE DI RISCHIO: 5;**

Situazione generale di servizio: in acqua salata;

Descrizione dell'esposizione a umidificazione in servizio: permanente;

Distribuzione degli agenti biologici: a)funghi: U; b)\*insetti: U; c)termiti: L; d)organismi marini: U.

**DOVE:**

U = universalmente presente in Europa

L = localmente presente in Europa

\* il rischio di attacco può essere non significativo a seconda delle particolari situazioni di servizio.

**Normativa:** -UNI 8290-2; -UNI 8662/1; -UNI 8662/2; -UNI 8662/3; -UNI 8789; -UNI 8795; -UNI 8859; -UNI 8864; -UNI 8940; -UNI 8976; -UNI 9090; -UNI 9092/2; -UNI EN 113; -UNI FA 214; -UNI EN 117; -UNI EN 118; -UNI EN 212; -UNI EN 335-1; -UNI EN 335-2; -UNI HD 1001.

**Su\_004/Re-012 - Requisito:** Resistenza agli urti

**Classe Requisito:** Di stabilità

Le pareti debbono essere in grado di sopportare urti (definiti dall'energia cinetica di urti-tipo o convenzionali di corpi duri, come di oggetti scagliati, o molli, come il peso di un corpo che cade) che non debbono compromettere la stabilità della parete, né provocare il distacco di elementi o frammenti pericolosi a carico degli utenti.

**Prestazioni:** Le pareti non devono manifestare segni di deterioramento e/o deformazioni permanenti a carico delle finiture (tinteggiatura, rivestimento pellicolare, ecc.) con pericolo di cadute di frammenti di materiale, se sottoposte alle azioni di urti sulla faccia esterna e su quella interna.

**Livello minimo per la prestazione:** Le pareti perimetrali devono resistere all'azione di urti sulla faccia esterna ed interna, prodotti secondo le modalità riportate di seguito che corrispondono a quelle previste dalla norma UNI 9269 P:

**TIPO DI PROVA:** Urto con corpo duro;

Massa del corpo [Kg] = 0,5;

Energia d'urto applicata [J] = 3;

Note: -;

**TIPO DI PROVA:** Urto con corpo molle di grandi dimensioni;

Massa del corpo [Kg] = 50;

Energia d'urto applicata [J] = 300;

Note: Non necessario, per la faccia esterna, oltre il piano terra;

TIPO DI PROVA: Urto con corpo molle di piccole dimensioni;

Massa del corpo [Kg] = 3;

Energia d'urto applicata [J] = 60 - 10 - 30;

Note: Superficie esterna, al piano terra.

Normativa: -UNI 7959; -UNI 8201; -UNI 8290-2; -UNI 9269 P; -UNI ISO 7892.

**Su\_004/Re-013 - Requisito:** Resistenza ai carichi sospesi

**Classe Requisito:** Di stabilità

Le pareti debbono essere in grado di sopportare il peso di carichi appesi minori (ad esempio quadri, insegne, ecc.) o altri di maggiore entità (mensole, arredi, ecc.)

**Prestazioni:** Le pareti e/o eventuali contropareti, devono essere in grado di garantire la stabilità ed evitare pericoli a carico dell'utenza per l'azione di carichi sospesi. Inoltre devono essere assicurate tutte le eventuali operazioni di riparazione delle superfici anche nel caso di rimozione degli elementi di fissaggio.

**Livello minimo per la prestazione:** Le pareti devono essere in grado di garantire la stabilità sotto l'azione di carichi sospesi, in particolare se sottoposte a:

- carico eccentrico di almeno 5 N, applicato a 30 cm dalla superficie tramite una mensola;

- sforzi di strappo, fino a valori di 100 N, del fissaggio per effetto della trazione eseguita perpendicolare alla superficie della parete;

- sforzi verticali di flessione del sistema di fissaggio fino a valori di 400 N.

Normativa: -UNI 8290-2; -UNI 8326; -UNI 10879.

**Su\_004/Re-014 - Requisito:** Resistenza al fuoco

**Classe Requisito:** Protezione antincendio

I materiali costituenti le pareti sottoposti all'azione del fuoco non devono subire trasformazioni chimico-fisiche.

**Prestazioni:** Gli elementi strutturali delle pareti devono presentare una resistenza al fuoco (REI) non inferiore a quello determinabile in funzione del carico d'incendio, secondo le modalità specificate nella C.M. dell'Interno 14.9.1961 n.91. Le pareti di aree a rischio specifico interessante l'edificio (depositi di materiali combustibili, autorimesse, centrale termica, locali di vendita, ecc.) dovranno inoltre rispettare le specifiche disposizioni normative vigenti per tali attività.

**Livello minimo per la prestazione:** In particolare gli elementi costruttivi delle pareti interne devono avere la resistenza al fuoco indicata di seguito, espressa in termini di tempo entro i quali essi conservano stabilità, tenuta alla fiamma e ai fumi e isolamento termico:

Altezza antincendio (m): da 12 a 32 - Classe REI (min): 60;

Altezza antincendio (m): da oltre 32 a 80 - Classe REI (min): 90;

Altezza antincendio (m): oltre 80 - Classe REI (min): 120.

Normativa: -D.M. 30.11.1983 (Termini, definizioni generali e simboli grafici di prevenzione incendi); -D.M. 6.3.1986 (Calcolo del carico d'incendio per locali aventi strutture portanti in legno); -D.M. 16.5.1987 (Norme di sicurezza antincendio per gli edifici di civile abitazione); -D.M. 26.8.1992; -C.M. Interno 14.9.1961 n.91 (Norme di sicurezza per la protezione contro il fuoco dei fabbricati in acciaio destinati ad uso civile); -UNI 7678; -UNI FA 100; -UNI FA 100-83; -UNI 8290-2; -UNI 9502; -UNI 9503; -UNI 9504; -UNI 10820; -UNI EN 1634-1; -EN 1363-1; -EN 1363-2; -C.N.R.37/1973; -ISO 834; -ISO 1182; -prEN ISO 13943.

**Su\_004/Re-015 - Requisito:** Resistenza al gelo

**Classe Requisito:** Protezione dagli agenti chimici ed organici

Le pareti non dovranno subire disgregazioni e variazioni dimensionali e di aspetto in conseguenza della formazione di ghiaccio.

**Prestazioni:** Le pareti perimetrali e gli elementi costituenti dovranno conservare nel tempo le proprie caratteristiche funzionali se sottoposte a sollecitazioni derivanti da cause di gelo e disgelo. In particolare all'insorgere di pressioni interne che ne provocano la degradazione.

**Livello minimo per la prestazione:** I valori minimi variano in funzione del materiale impiegato. La resistenza al gelo viene determinata secondo prove di laboratorio su provini di calcestruzzo (provenienti da getti effettuati in cantiere, confezionato in laboratorio o ricavato da calcestruzzo già indurito) sottoposti a cicli alternati di gelo (in aria raffreddata) e disgelo (in acqua termostattizzata). Le misurazioni della variazione del modulo elastico, della massa e della lunghezza ne determinano la resistenza al gelo.

Normativa: -UNI 6395; -UNI 7087; -UNI 7103; -UNI 7109; -UNI 7549/10; -UNI 7959; -UNI 8290-2; -UNI 8458; -UNI 8520/1; -UNI 8942/1; -UNI 8942/2; -UNI 8942/3; -UNI 8981-4; -UNI 9417; -UNI 9858; -UNI EN 202; -UNI EN 1328; -CNR BU 89; -ISO/DIS 4846; -M.U. UNICHIM 248; -ICITE UEAtc - Direttive comuni - Facciate leggere; -ICITE UEAtc - Direttive comuni - Intonaci plastici; -ICITE UEAtc - Direttive comuni - Sistemi di isolamento esterno con intonaco sottile su isolante.

**Su\_004/Re-016 - Requisito:** Resistenza al vento

**Classe Requisito:** Di stabilità

Le pareti debbono resistere alle azioni e depressioni del vento tale da non compromettere la stabilità e la funzionalità degli strati che le costituiscono.

**Prestazioni:** Le pareti perimetrali devono essere idonee a resistere all'azione del vento in modo da assicurare durata e funzionalità nel tempo senza pregiudicare la sicurezza degli utenti. L'azione del vento da considerare è quella prevista dal D.M. 12.2.1982 e dalla norma CNR B.U. 117 (che dividono convenzionalmente il territorio italiano in quattro zone), tenendo conto dell'altezza dell'edificio, della forma della parete e del tipo di esposizione.

**Livello minimo per la prestazione:** I livelli minimi variano in funzione di prove di laboratorio basate nella misurazione della differenza di pressione in condizioni di sovrappressione e in depressione, con cassoni d'aria o cuscini d'aria, di una sezione di parete secondo la ISO 7895.

Normativa: -D.M. 12.2.1982 (Aggiornamento delle norme tecniche relative a "Criteri generali per la verifica di sicurezza delle costruzioni e dei carichi e sovraccarichi"); -D.M. 16.1.1996; -C.M. LL.PP. 11.8.1969 n.6090 (Norme per la progettazione, il calcolo, la esecuzione ed il collaudo di costruzioni con strutture prefabbricate in zone asismiche e sismiche); -C.M. LL.PP. 24.5.82 n.22631 (Istruzioni relative a carichi, sovraccarichi e ai criteri generali per la verifica di sicurezza delle costruzioni); -UNI 7959; -UNI 8290-2; -UNI EN 77; -CNR B.U. 117; -ISO 7895.

**Su\_004/Re-017 - Requisito:** Resistenza all'acqua

**Classe Requisito:** Protezione dagli agenti chimici ed organici

I materiali costituenti le pareti, a contatto con l'acqua, dovranno mantenere inalterate le proprie caratteristiche chimico-fisiche.

**Prestazioni:** Non devono verificarsi deterioramenti di alcun tipo dei rivestimenti superficiali, nei limiti indicati dalla normativa. L'acqua inoltre non deve raggiungere i materiali isolanti né quelli deteriorabili in presenza di umidità.

**Livello minimo per la prestazione:** In presenza di acqua, non devono verificarsi variazioni dimensionali né tantomeno deformazioni permanenti nell'ordine dei 4 - 5 mm rispetto al piano di riferimento della parete.

Normativa: -UNI 7959; -UNI 8290-2; -UNI 8298/5; -UNI 8298/14; -UNI 8307; -UNI 8743; -UNI 8981-6; -UNI ISO 175; -ICITE UEAtc.

**Su\_004/Re-018 - Requisito:** Resistenza meccanica

**Classe Requisito:** Di stabilità

Le pareti debbono contrastare in modo efficace la manifestazione di eventuali rotture, o deformazioni rilevanti, causate dall'azione di possibili sollecitazioni.

**Prestazioni:** Le pareti devono essere idonee a contrastare in modo concreto il prodursi di eventuali rotture o deformazioni rilevanti in conseguenza dell'azione di sollecitazioni meccaniche che possono in un certo modo comprometterne la durata e la funzionalità nel tempo e costituire pericolo per la sicurezza degli utenti. A tal fine si considerano le seguenti azioni: carichi dovuti al peso proprio, carichi di esercizio,

*sollecitazioni sismiche, carichi provocati da dilatazioni termiche, eventuali assestamenti e deformazioni di strutturali.*

**Livello minimo per la prestazione:** *Per una analisi più approfondita dei livelli minimi rispetto ai vari componenti e materiali costituenti le pareti perimetrali si rimanda comunque alle prescrizioni di legge e di normative vigenti in materia.*

**Normativa:** *-Legge 5.11.1971 n.1086 (Norme per la disciplina delle opere in conglomerato cementizio armato normale e precompresso ed a struttura metallica); -Legge 2.2.1974 n.64 (Provvedimenti per le costruzioni con particolari prescrizioni per le zone sismiche); -D.M. 3.3.1975 (Disposizioni concernenti l'applicazione delle norme tecniche per le costruzioni in zone sismiche); -D.M. 12.2.1982 (Aggiornamento delle norme tecniche relative ai "Criteri generali per la verifica di sicurezza delle costruzioni e dei carichi e sovraccarichi"); -D.M. 27.7.1985 (Norme tecniche per l'esecuzione delle opere in cemento armato normale e precompresso e per le strutture metalliche); -D.M. 24.1.1986 (Norme tecniche relative alle costruzioni sismiche); -D.M. 9.1.1987 (Norme tecniche per la progettazione, esecuzione e collaudo degli edifici in muratura e per il loro consolidamento); -Capitolato Speciale - Tipo per Appalti di Lavori Edilizi; -C.M. LL.PP. 18.2.1966 n.1905 (Legge 5.11.1964 n.1224. Criteri da seguire nel collaudo delle costruzioni con strutture prefabbricate in c.a. in zone asismiche ed ulteriori istruzioni in merito alle medesime); -C.M. LL.PP. 11.8.1969 n.6090 (Norme per la progettazione, il calcolo, la esecuzione ed il collaudo di costruzioni con strutture prefabbricate in zone asismiche e sismiche); -C.M. LL.PP. 14.2.1974 n.11951 (Applicazione delle norme sul cemento armato); -C.M. LL.PP. 9.1.1980 n.20049 (Legge 5.11.1971 n.1086. Istruzioni relative ai controlli sul conglomerato cementizio adoperato per le strutture in cemento armato); -C.M. LL.PP. 24.5.1982 n.22631 (Istruzioni relative ai carichi, sovraccarichi ed ai criteri generali per la verifica di sicurezza delle costruzioni); -C.M. LL.PP. 19.7.1986 n.27690 (D.M. 24.1.1986. Istruzioni relative alla normativa tecnica per le costruzioni in zona sismica); -C.M. LL.PP. 31.10.1986 n.27996 (Legge 5.11.1971 - Istruzioni relative alle norme tecniche per l'esecuzione delle opere in c.a. normale e precompresso e per le strutture metalliche di cui al decreto ministeriale 27.7.1985); -UNI 8290-2; -CNR B.U. 84; -CNR B.U. 89; -CNR B.U. 107; -CNR B.U. 117; -CNR B.U. 118; -CNR UNI 10011; -CNR UNI 10022.*

**Su\_004/Re-020 - Requisito:** Tenuta all'acqua

**Classe Requisito:** Termici ed igrotermici

*La stratificazione delle pareti debbono essere realizzata in modo da impedire alle acque meteoriche di penetrare negli ambienti interni provocando macchie di umidità e/o altro ai rivestimenti interni.*

**Prestazioni:** *Le prestazioni si misurano sulla classificazione basata sul confronto tra la permeabilità all'aria del campione sottoposto a prova riferito all'intera area, e la permeabilità all'aria riferita alla lunghezza dei lati apribili. In particolare si rimanda alle norme UNI EN 12207, UNI EN 12208, UNI EN 12210.*

**Livello minimo per la prestazione:** *I livelli prestazionali variano in funzione delle classi, della permeabilità all'aria di riferimento a 100 Pa misurata in  $m^3/hm^2$  e della pressione massima di prova misurata in Pa.*

**Normativa:** *-UNI 8290-2; -UNI EN 86; -UNI EN 12207; -UNI EN 12208; -UNI EN 12210.*

**Sistemi di chiusura - Su\_004 - Elenco Componenti -**

Su\_004/Co-005 Pareti esterne

**Pareti esterne - Su\_004/Co-005**

Insieme degli elementi tecnici verticali del sistema edilizio aventi funzione di separare gli spazi interni del sistema edilizio stesso rispetto all'esterno.

**Pareti esterne - Su\_004/Co-005 - Elenco Schede -**

Su\_004/Co-005/Sc-005 Murature in blocchi di tufo

## Murature in blocchi di tufo - Su\_004/Co-005/Sc-005

Una muratura composta in blocchi di tufo disposti in corsi successivi e collegati mediante strati orizzontali di malta.

### Diagnostica:

#### Cause possibili delle anomalie:

Le cause principali sono:

- cattiva qualità dei materiali di base;
- una cattiva messa in opera dei mattoni e dei blocchi;
- giunti insufficientemente riempiti di malta o ricorso a malta di bassa qualità;
- vibrazioni;
- umidità, cicli di gelo-disgelo;
- fessurazione verticale nel centro della muratura o a lato delle aperture (dovute in genere alla dilatazione termica o a un cedimento a livello delle fondazioni);
- fessurazione orizzontale in corrispondenza del solaio, dovuta all'elasticità del solaio che si inflette per effetto dei carichi;
- fessurazioni agli angoli dei muri con una inclinazione di 45°, dovute in genere a cedimenti differenziali;
- effetti dei ritiri e delle dilatazioni termiche dei materiali e delle murature che si manifestano con fessurazioni nel mezzo dei muri o nelle parti superiori delle aperture e con fessure a 45° sui muri d'angolo;
- fessurazioni del rivestimento in corrispondenza a un cambiamento della natura dei materiali, se non è stata prevista inizialmente una protezione speciali in queste zone.

Origine dell'umidità nelle murature:

- l'acqua nel terreno in corrispondenza delle fondazioni che risale per capillarità attraverso le fondazioni e i muri;
- l'acqua piovana che inumidisce le murature esterne non protette o protette non a sufficienza;
- condensa sulle pareti fredde;
- le tubazioni d'acqua in funzionamento o fuori servizio, con perdite accidentali.

Origine dell'efflorescenze sui muri di mattoni:

- la composizione chimica dei mattoni (presenza di solfati);
- la presenza d'acqua;
- il grado di cottura;
- l'inquinamento atmosferico (presenza di zolfo).

Origine della mancanza di planarità e di verticalità nelle murature:

- errore di esecuzione dovuto a una messa in opera mal eseguita;
- inclinazione volontariamente eseguita per compensare la riduzione progressiva di spessore del muro verso l'alto;
- eccentricità dei carichi trasmessi dai solai;
- giunti non riempiti;
- mancanza di collegamenti trasversali e di controventamenti;
- instabilità del muro.

### Anomalie Ricontrabili:

#### Sc-005/An-001 - Alveolizzazione a caratura

Degradazione che si manifesta con la formazione di cavità di forme e dimensioni variabili. Gli alveoli sono spesso interconnessi e hanno distribuzione non uniforme. Nel caso particolare in cui il fenomeno si sviluppa essenzialmente in profondità con andamento a diverticoli si può usare il termine alveolizzazione a caratura.

#### Sc-005/An-002 - Crosta

Deposito superficiale di spessore variabile, duro e fragile, generalmente di colore nero.

#### Sc-005/An-003 - Decolorazione

Alterazione cromatica della superficie.

#### Sc-005/An-004 - Deposito superficiale

Accumulo di pulviscolo atmosferico o di altri materiali estranei, di spessore variabile, poco coerente e poco aderente alla superficie del rivestimento.

#### Sc-005/An-005 - Disgregazione

Decoesione caratterizzata da distacco di granuli o cristalli sotto minime sollecitazioni meccaniche.

#### Sc-005/An-006 - Efflorescenze

Formazione di sostanze, generalmente di colore biancastro e di aspetto cristallino o polverulento o filamentoso, sulla superficie del manufatto. Nel caso di efflorescenze saline, la cristallizzazione può talvolta avvenire all'interno del materiale provocando spesso il distacco delle parti più superficiali: il fenomeno prende allora il nome di cripto-efflorescenza o subefflorescenza.

#### Sc-005/An-007 - Erosione superficiale

Asportazione di materiale dalla superficie dovuta a processi di natura diversa. Quando sono note le cause di degrado, possono essere utilizzati anche termini come erosione per abrasione o erosione per corrosione (cause meccaniche), erosione per corrosione (cause chimiche e biologiche), erosione per usura (cause antropiche).

#### Sc-005/An-008 - Esfoliazione

Degradazione che si manifesta con distacco, spesso seguito da caduta, di uno o più strati superficiali subparalleli fra loro, generalmente causata dagli effetti del gelo.

**Sc-005/An-009 - Fessurazioni**

Presenza di rotture singole, ramificate, ortogonale o parallele all'armatura che possono interessare l'intero spessore del manufatto.

**Sc-005/An-010 - Macchie e graffi**

Imbrattamento della superficie con sostanze macchianti in grado di aderire e penetrare nel materiale.

**Sc-005/An-011 - Mancanza**

Caduta e perdita di parti del materiale del manufatto.

**Sc-005/An-012 - Patina biologica**

Strato sottile, morbido e omogeneo, aderente alla superficie e di evidente natura biologica, di colore variabile, per lo più verde. La patina biologica è costituita prevalentemente da microrganismi cui possono aderire polvere, terriccio.

**Sc-005/An-013 - Penetrazione di umidità**

Comparsa di macchie di umidità dovute all'assorbimento di acqua.

**Sc-005/An-014 - Polverizzazione**

Decoesione che si manifesta con la caduta spontanea dei materiali sotto forma di polvere o granuli.

**Sc-005/An-015 - Presenza di vegetazione**

Presenza di vegetazione caratterizzata dalla formazione di licheni, muschi e piante lungo le superficie.

**Sc-005/An-016 - Scheggiature**

Distacco di piccole parti di materiale lungo i bordi e gli spigoli degli elementi in calcestruzzo.

### Controlli eseguibili dal personale specializzato

**Sc-005/Cn-001 - Controllo facciata**

**Procedura:** Controllo a vista

**Frequenza:** 1095 giorni

Controllo della facciata e dello stato dei corsi di malta.

**Requisiti da verificare:** *-Permeabilità all'aria, -Regolarità delle finiture*

**Anomalie:** *-Alveolizzazione a caratura, -Crosta, -Decolorazione, -Deposito superficiale, -Disgregazione, -Efflorescenze, -Erosione superficiale, -Esfoliazione, -Fessurazioni, -Macchie e graffi, -Mancanza, -Patina biologica, -Penetrazione di umidità, -Polverizzazione, -Presenza di vegetazione, -Scheggiature*

**Ditte Specializzate:** Muratore

### Interventi eseguibili dal personale specializzato

**Sc-005/In-001 - Pulizia**

**Frequenza:** Quando occorre

Pulizia della facciata mediante spazzolatura degli elementi.

**Ditte Specializzate:** Muratore

**Sc-005/In-002 - Reintegro dei corsi**

**Frequenza:** 5475 giorni

Reintegro dei corsi mediante spazzolatura.

**Ditte Specializzate:** Muratore

**Sc-005/In-003 - Sostituzione elementi degradati**

**Frequenza:** Quando occorre

Sostituzione dei blocchi di tufo rotti, mancanti o comunque rovinati con elementi analoghi.

**Ditte Specializzate:** Muratore



## **Indice dei Sub Sistemi**

Errore. Nessuna voce di sommario trovata.